



*This project is co-funded by the European Union, the Republic of Turkey and the World Bank  
Bu Proje Avrupa Birliđi, Türkiye Cumhuriyeti ve Dünya Bankası tarafından ortaklařa finanse edilmektedir*

# KAYSERİ SU VE KANALİZASYON İDARESİ (KASKİ)

## DOĞU BÖLGESİ 1. AŐAMA İÇME SUYU TEMİN PROJESİ

### ÇEVRESEL VE SOSYAL YÖNETİM PLANI (ÇSYP)

Ađustos 2024





This project is co-funded by the European Union, the Republic of Turkey and the World Bank  
Bu Proje Avrupa Birliđi, Türkiye Cumhuriyeti ve Dünya Bankası tarafından ortaklařa finanse edilmektedir

## Proje Bilgileri

### Proje

### Detaylar

#### Adı

Kayseri Su ve Kanalizasyon İdaresi (KASKİ)  
Dođu Bölgesi 1. Ařama İçme Suyu Temin Projesi  
Çevresel ve Sosyal Yönetim Planı (ÇSYP)

#### Proje Sahibi

Kayseri Su ve Kanalizasyon İdaresi (KASKİ)

#### Finansal Aracı

İLBANK A.Ş..

#### Hazırlayan

MGS Proje Danıřmanlık Mühendislik Ticaret Ltd. Şti. (MGS)

## Yayınlama Kaydı

Şirket	Müşteri İletişimi	Versiyon	Yayımlanma Tarihi	Teslimat Yöntemi
İLBANK	Sevil UYSAL	Rev.00	27.02.2024	e-mail: PDF
KASKİ	Ziya KAHRAMAN	Rev.00	27.02.2024	e-mail: PDF
İLBANK	Sevil UYSAL	Rev.01	27.03.2024	e-mail: PDF
KASKİ	Ziya KAHRAMAN	Rev.01	27.03.2024	e-mail: PDF
İLBANK	Sevil UYSAL	Rev.02	13.05.2024	e-mail: PDF
KASKİ	Ziya KAHRAMAN	Rev.02	13.05.2024	e-mail: PDF
İLBANK	Sevil UYSAL	Rev.03	27.05.2024	e-mail: PDF
KASKİ	Ziya KAHRAMAN	Rev.03	27.05.2024	e-mail: PDF
İLBANK	Sevil UYSAL	Rev.04	27.06.2024	e-mail: PDF
KASKİ	Ziya KAHRAMAN	Rev.04	27.06.2024	e-mail: PDF
İLBANK	Sevil UYSAL	Rev.05	19.07.2024	e-mail: PDF
KASKİ	Ziya KAHRAMAN	Rev.05	19.07.2024	e-mail: PDF
İLBANK	Sevil UYSAL	Rev.06	31.07.2024	e-mail: PDF
KASKİ	Ziya KAHRAMAN	Rev.06	31.07.2024	e-mail: PDF
<b>Hilal AYDIN</b>		Çevre Uzmanı / Çevre Mühendisi		
<b>Fikret VAROL</b>		Çevre Uzmanı / Çevre Mühendisi		
<b>Hazal GÜÇLÜ</b>		Çevre Uzmanı / Çevre Mühendisi		
<b>Begüm AYDOĞAN</b>		Çevre Uzmanı / Çevre Mühendisi		
<b>Hüseyin GÜNGÖR</b>		Sađlık ve Güvenlik Uzmanı		
<b>Cansu GÜLER</b>		Sađlık ve Güvenlik Uzmanı / Çevre Mühendisi		
<b>Merve YILDIRIM</b>		Sosyal Uzman / Sosyolog		

Bu Çevresel ve Sosyal Yönetim Planı, Dünya Bankası (DB) tarafından finanse edilen KASKİ Dođu Bölgesi 1. Kademe İçme Suyu Temin Projesi kapsamında MGS Proje Danıřmanlık Mühendislik Ticaret Ltd. Şti. (MGS) tarafından hazırlanmıştır





This project is co-funded by the European Union, the Republic of Turkey and the World Bank  
Bu proje Avrupa Birliđi, Türkiye Cumhuriyeti ve Dünya Bankası tarafından ortaklařa finanse edilmektedir

## İçindekiler Listesi

<b>TABLO LİSTESİ</b> .....	<b>3</b>
<b>ŞEKİL LİSTESİ</b> .....	<b>3</b>
<b>KISALTMALAR LİSTESİ</b> .....	<b>4</b>
<b>YÖNETİCİ ÖZETİ</b> .....	<b>5</b>
<b>1 GİRİŞ</b> .....	<b>8</b>
1.1 Çevresel ve Sosyal Yönetim Planınının (ÇSYP) Amacı.....	8
<b>2 PROJE TANIMI VE FAALİYETLERİ</b> .....	<b>10</b>
<b>3 TEMEL VERİLER</b> .....	<b>15</b>
3.1 Fiziksel Çevre .....	17
Doğal ve Kültürel Kaynaklar .....	17
• Aladağlar Milli Parkı (Kayseri Merkeze 160 km) .....	17
• Sultan Sazlığı Milli Parkı ve RAMSAR Alanı (Kayseri Merkeze 90 km).....	17
• Derebağ Şelalesi Tabiat Parkı (Kayseri Merkeze 90 km) .....	17
• Tuzla Palas Gölü Sulak Alanı (Kayseri Merkeze 60 km) ) .....	17
• Hurmetçi Sazlığı Sulak Alanı (Kayseri Merkeze 18 km) .....	17
Deprem .....	17
Topografik Durum .....	17
İklim 18	
Toprak ve Arazi Kompozisyonu.....	19
3.2 Arazi Kullanımı ve Arazi Gereksinimleri .....	19
3.3 Sosyo-ekonomik Çevre .....	29
<b>4 ÇEVRESEL VE SOSYAL DEĞERLENDİRME</b> .....	<b>32</b>
4.1 Fiziksel Çevre Üzerindeki Etkiler .....	32
Arazi Kullanımı, Toprak ve Jeoloji: .....	32
Hava Kirliliđi, Gürültü ve Titreşim: .....	33
Su Kaynakları ve Atıksu: .....	34
Yapı Aşaması .....	34
Operasyon Aşaması .....	35
Atık Yönetimi.....	35
Korunan alanlar .....	36
Görsel Etkiler ve Peyzaj .....	36



1





This project is co-funded by the European Union, the Republic of Turkey and the World Bank  
Bu Proje Avrupa Birliđi, Türkiye Cumhuriyeti ve Dünya Bankası tarafından ortaklařa finanse edilmektedir

Biyolojik Çevre .....	36
İklim Deđişikliđi .....	37
4.2 Sosyal Çevre Üzerindeki Etkiler .....	37
Çalışma Koşulları ve İşgücü Yönetimi .....	37
İşgücü Akını .....	38
Hizmetlerin Güvenliđi .....	38
Trafik ve Yol Güvenliđi .....	38
Tehlikeli Maddelerin Yönetimi ve Güvenliđi .....	39
Toplum Sađlıđı ve Güvenliđi .....	39
Arazi edinimi .....	40
Kültürel Miras .....	40
4.3 İş Sađlıđı ve Güvenliđi .....	40
<b>5 RİSK VE ETKİLER, AZALTMA, İZLEME .....</b>	<b>41</b>
<b>6 ÇEVRESEL VE SOSYAL YÖNETİM VE SORUMLULUKLAR .....</b>	<b>60</b>
<b>7 KAPASİTE GELİŐTİRME VE EĐİTİM .....</b>	<b>64</b>
<b>8 UYGULAMA TAKVİMİ VE MALİYET TAHMİNLERİ .....</b>	<b>65</b>
<b>9 PAYDAŐ KATILIMI .....</b>	<b>67</b>
<b>EKLER.....</b>	<b>70</b>
<b>EK-1. SU KAYNAKLARI VE SU DAĐITIM SİSTEMİ ŐEMASI .....</b>	<b>71</b>
<b>EK-2. KAYSERİ BÜYÜŐEHİR BELEDİYESİ İZİN MEKTUBU .....</b>	<b>72</b>
<b>EK-3. BEŐTEPELER POMPA İSTASYONU TAPULARI.....</b>	<b>73</b>
<b>EK-4. İLDEM REZERVUARİ İLE İLGİLİ TAHSİS TALEP MEKTUBU.....</b>	<b>74</b>
<b>EK-5. TALAS REZERVUAR TAPULARI.....</b>	<b>75</b>
<b>EK-6. ÇED GÖRÜŐÜ .....</b>	<b>77</b>
<b>EK-7. DSİ KURUMSAL GÖRÜŐÜ .....</b>	<b>78</b>
<b>EK-8. ULAŐTIRMA A.Ő. KURUMSAL GÖRÜŐÜ.....</b>	<b>79</b>
<b>EK-9. RASTLANTISAL BULUNTU PROSEDÜRÜ .....</b>	<b>80</b>
<b>EK-10. HALKIN KATILIMI TOPLANTISI TUTANAĐI .....</b>	<b>86</b>





This project is co-funded by the European Union, the Republic of Turkey and the World Bank  
Bu Proje Avrupa Birliđi, Türkiye Cumhuriyeti ve Dünya Bankası tarafından ortaklařa finanse edilmektedir

## TABLO LİSTESİ

Tablo 3- 1 Kayseri ve Çevresinde 4.0 ve Üzeri Büyüklükteki Depremler.....	17
Tablo 3- 2 Ortalama Sıcaklık ve Yağış Verileri.....	18
Tablo 3- 3 Kayseri İli Arazi Kullanım Sınıfları .....	19
Tablo 5- 1 Etkiler, Azaltma Önlemleri ve İzleme Matrisi.....	42
Tablo 6- 1 Kurumsal Roller ve Sorumluluklar .....	60
Tablo 6- 2 KASKİ PUB Listesi .....	63
Tablo 8- 1 Proje Maliyetini Oluřturan Unsurlar.....	65
Tablo 9- 1 Arka Plan Çalışmalarının Özeti .....	68

## ŞEKİL LİSTESİ

Şekil 2- 1 Önerilen Proje Bileşenleri.....	12
Şekil 2- 2 Saha Resimleri .....	13
Şekil 3- 1 Proje Lokasyonu.....	16
Şekil 3- 2 Kayseri İli Fiziki Haritası .....	18
Şekil 3- 3 Beştepeler Pompa İstasyonu .....	20
Şekil 3- 4 Konaklar Rezervuar .....	22
Şekil 3- 5 İmar Planı .....	23
Şekil 3- 6 İldem Rezervuar .....	24
Şekil 3- 7 Talas Rezervuarı Konumu.....	26
Şekil 3- 8 İletim Hatlarının Güzergahı .....	28
Şekil 4- 1 Raylı Sistem Altında Yatay Sondaj Yapılacak Alan .....	39
Şekil 6- 1 Rol ve Sorumlulukların Akış Şemasının Özeti .....	62
Şekil 8- 1 Haziran 2024 itibarıyla Önerilen Uygulama Takvimi. ....	66



3





This project is co-funded by the European Union, the Republic of Turkey and the World Bank  
Bu Proje Avrupa Birliđi, Türkiye Cumhuriyeti ve Dünya Bankası tarafından ortaklařa finanse edilmektedir

## KISALTMALAR LİSTESİ

<b>Φ</b>	Çap
<b>Danışman</b>	MGS Proje Müşavirlik Mühendislik Ticaret Ltd. Şti. (MGS)
<b>Ç&amp;S</b>	Çevresel ve Sosyal
<b>ÇSG</b>	Çevre, Sağlık ve Güvenlik
<b>ÇED</b>	Çevresel Etki Deđerlendirmesi
<b>ÇSÇ</b>	Çevresel ve Sosyal Çerçeve
<b>ÇSYP</b>	Çevresel ve Sosyal Yönetim Planı
<b>ÇSİR</b>	Çevresel ve Sosyal İzleme Raporları
<b>ÇSYS</b>	Çevresel ve Sosyal Yönetim Sistemi
<b>ÇSS</b>	Çevresel ve Sosyal Standartlar
<b>AB</b>	Avrupa Birliđi
<b>FRIT</b>	Türkiye'deki Mültecilere Yönelik Mali Yardım Aracı
<b>CDŞ</b>	Cinsiyete Dayalı Şiddet
<b>ŞM</b>	Şikayet Mekanizması
<b>UFK</b>	Uluslararası Finans Kuruluşu
<b>İL BANK</b>	İller Bankası A.Ş.
<b>EKSY</b>	Entegre Kentsel Su Yönetimi
<b>KASKİ</b>	Kayseri Su ve Kanalizasyon İdaresi
<b>m³</b>	Metreküp
<b>ÇŞİDB</b>	Çevre, Şehircilik ve İklim Deđişikliđi Bakanlığı
<b>MGS</b>	MGS Proje Müşavirlik Mühendislik Ticaret Ltd. Şti. (MGS)
<b>BHİP</b>	Belediye Hizmetlerini İyileştirme Projesi
<b>RG</b>	Resmi Gazete
<b>İSG</b>	İş sađlığı ve güvenliđi
<b>İSGYP</b>	İş Sađlığı ve Güvenliđi Yönetim Planı
<b>PUB</b>	Proje Uygulama Birimi
<b>PYB</b>	Proje Yönetim Birimi
<b>PKP</b>	Paydaş Katılım Planı
<b>Banka</b>	Dünya Bankası
<b>Proje</b>	Dođu Bölgesi 1. Ařama İçme Suyu Temin Projesi
<b>TÜİK</b>	Türkiye İstatistik Kurumu
<b>DB</b>	Dünya Bankası
<b>DBG</b>	Dünya Bankası Grubu
<b>DSÖ</b>	Dünya Sađlık Örgütü





This project is co-funded by the European Union, the Republic of Turkey and the World Bank  
Bu Proje Avrupa Birliđi, Türkiye Cumhuriyeti ve Dünya Bankası tarafından ortaklařa finanse edilmektedir

## YÖNETİCİ ÖZETİ

Suriye'deki uzun süreli siyasi kargařa dolayısıyla, Türkiye mülteciler için birinci sığınak olarak ortaya çıkmıř, hem önemli bir geçiř yolu hem de bölgeden gelen göçmenler ve mülteciler için ev sahibi bir ülke işlevi görmüřtür. Bu göç, ev sahibi topluluklardaki su temini, kanalizasyon ve atık yönetimi sistemleri de dahil olmak üzere mevcut kentsel altyapı üzerinde önemli bir baskı oluřturmuřtur. Sonuç olarak, mevcut tesislerin iyileřtirilmesi için kentsel altyapıya acilen müdahale edilmesi gerekmektedir.. Mültecilerden Etkilenmiř Bölgelerde Belediye Hizmetlerinin İyileřtirilmesi Projesi (P169996), özellikle Türkiye'deki Suriyeli mültecilerin varlıđından etkilenen beř ilde (Adana, Kahramanmarař, Kayseri, Konya ve Osmaniye) su temini, kanalizasyon ve atık yönetimi tesislerinin inřası ve yenilenmesine odaklanarak belediye hizmetlerine öncelik verilmesi ihtiyacını ele almaktadır.

1989 yılında Büyükşehir Belediyesi olarak kurulan Kayseri'de, Bakanlar Kurulu'nun 14 Aralık 1989 tarih ve 14886 sayılı kararıyla Kayseri Su ve Kanalizasyon İdaresi (KASKİ) Genel Müdürlüğü kurulmuřtur. Kayseri Büyükşehir Belediyesi'nin su ve kanalizasyon hizmetlerini yönetmekle görevli olan KASKİ, gerekli tesisleri inřa etmek, mevcut olanları devralmak ve işletmekle görevlidir. KASKİ'nin faaliyetleri Kayseri Büyükşehir Belediyesi'nin yakın çevresiyle sınırlı olsa da, aynı zamanda şehre su sađlayan belediye sınırları dıřındaki su kaynaklarının güvenliđini sađlamak gibi önemli bir görevi de üstlenir. Kayseri Büyükşehir Belediyesi'ne bađlı olarak faaliyet gösteren KASKİ, özerk bütçeyle faaliyet göstermektedir.

IBRD Kredisi ve AB FRIT Hibe Fonu ile BHİP Projesi kapsamında finanse edilen "Kayseri Merkez Dođu Bölgesi 1. Kademe Su Temin Projesi", Kayseri'nin dođu kesimlerinde yařanan akut su sıkıntısını gidermeyi amaçlayan KASKİ'nin bir giriřimidir. Bölgeye hizmet veren su toplama alanlarındaki azalan yeraltı su seviyeleri ve alternatif su kaynaklarının eksikliđi, projenin gerekliliđini ve aciliyetini ortaya koymaktadır. Artan su talebine katkıda bulunan önemli bir faktör, Geçiçi Koruma Altındaki Suriyelilerin (SuTP) akınına bađlı olarak konut nüfusundaki artıřın da etkisiyle bölgenin son yıllarda hızla geliřmesidir. Göç İdaresi Başkanlıđı'nın 2023 yılı istatistiklerine göre Kayseri, geçiçi koruma altındaki Suriyelilerin en çok tercih ettiđi 13. il olup, Kayseri ilinin toplam nüfusunun %5,34'ünü oluřturan 81.317 kayıtlı kiřiye ev sahipliđi yapmaktadır. Bu tercih, Kayseri'nin komřu şehirlerine kıyasla geliřmiř ekonomik olanaklarına bađlanmaktadır. ORAN-Orta Anadolu Kalkınma Ajansı'nın Kayseri Sosyal Durum Analizi Raporu, Suriyeli nüfusun çođunluđunun, yaklařık %85'inin, Melikgazi ve Kocasinan merkez ilçelerinde ikamet ettiđini ortaya koymaktadır.

Tüm projeler, dođu bölgesinin taleplerini karřılamak için şehrin batı kesiminde bulunan ana su kaynaklarının proje alanına aktarılmasını amaçlamaktadır.1. Proje ařaması, Beřtepeler Rezervuarı'ndan (Dokuzpınarlar bölgesindeki kuyulardan beslenen) Talas Rezervuarı'na planlanan bir pompa istasyonu üzerinden sađlanan suyun aktarılması ve planlanan 2 rezervuarın inřasından oluřmaktadır.Projede 2 rezervuar, 1 pompa istasyonu ve 8,9 km içme suyu iletim hattı inřaatı yer almaktadır.

Dokuzpınarlar su toplama alanında bulunan 24 adet kuyudan gelen toplam debisi 1350 l/s olan su, mevcut iletim hattı ile řu anda 5000 m<sup>3</sup> kapasiteli Beřtepeler Toplama Deposuna iletilmektedir. Bu proje kapsamında Beřtepeler İçme Suyu Toplama Deposuna iletilen 800 l/s'lik fazla su, planlanan pompa istasyonu ve Ø1000 mm'lik çelik boru hattı ile Talas 15.000 m<sup>3</sup> İçme Suyu Dađıtım Deposuna terfi ettirilecektir.

Dođu Bölgesindeki nüfusun su ihtiyacını karřılamak için depoların kapasitesinin yetersiz kalması nedeniyle projenin ilk etabı kapsamında Konaklar İçme Suyu Deposu yanına 5000 m<sup>3</sup> kapasiteli İçme Suyu Dađıtım Deposu, İldem Dađıtım Deposu yanına ise 2500 m<sup>3</sup> kapasiteli İçme Suyu Dađıtım Deposu yapılması planlanmaktadır.



5





This project is co-funded by the European Union, the Republic of Turkey and the World Bank  
Bu Proje Avrupa Birliđi, Türkiye Cumhuriyeti ve Dünya Bankası tarafından ortaklařa finanse edilmektedir

Proje kapsamında toplam 8890m iletim hattı inřa edilecektir. Proje kapsamında yapılacak iřlerin özeti; Beřtepelere'deki mevcut toplama deposu ile planlanan pompa merkezi arasındaki iletim hattı, Beřtepelere Planlanan Pompa İstasyonu ile Talas Mevcut Dađıtım Deposu Arası Drenaj Hatları ve Kaldırma Hattı, Konaklar'da İlave 5000 M<sup>3</sup> Kapasiteli Depo ve İdem'de İlave 2500 M<sup>3</sup> Kapasiteli Depo Yapımıdır.

Projenin inřaat ve iřletme ařamalarında, proje faaliyetlerinden kaynaklanan çevresel ve sosyal riskler ve etkiler ortaya çıkabilir. Projenin inřaat ařamasındaki olası riskleri ve etkileri genellikle kısa vadeli, düşük büyüklükte ve yerel olarak önemli olacaktır. Bu etkiler çođunlukla trafik, gürültü, titreřim, hava kalitesi, toprak bozulması ve kirliliđi, atık yönetimi, toplum sađlıđı ve güvenliđi ve iřgücü ve çalıřma kořulları (mesleki sađlık ve güvenlik dahil) ile ilgili olacaktır.

ÇSYP, projeye iliřkili etkileri azaltmak ve önlemek için azaltma önlemleri ve izleme faaliyetleri belirlemiřtir. Azaltma önlemlerinin bir özeti ařađıda verilmiřtir

Konu	Azaltma Önlemi
Toprak Ortamı	Üst toprak kaybının ve toprak kirliliđinin önlenmesi Erozyon kontrol önlemleri
Su Kaynakları	Yađmursuyu ve Sediment Kontrolü Su Kalitesi ve Tedarik Sisteminin Korunması
Atık Üretimi	Uygun atık bertaraf tesisleri Geçici depolama alanlarının belirlenmesi "Kaynakta azaltma" ilkesi
Hava Ortamı	Partikül madde ve toz oluřumunun azaltılması Egzoz emisyon yönetimi
Gürültü ve Titreřim	İnřaat makinelerinin, ekipmanlarının ve araçlarının düzenli bakımı řikayet mekanizmasının kurulması
Biyoeçeřitlilik ve Dođal Yařam Alanları	Beklenmedik tehdit altındaki tür bulgularına yönelik prosedürler İnřaat ayak izini daha fazla önlemek ve en aza indirmek için önlemler
Kültürel Miras	İřçi Kültürel Miras Duyarlılıđı Eđitimi Rastlantısal Bulma Prosedürü
Trafik Sirkülasyonu ve Güvenliđi	Trafik Kontrolü ve Planlaması Trafik Yönetim Planının Hazırlanması Proje personeli tarafından güvenli sürüř Uygun trafik iřaretlerinin kullanımı Trafik güvenliđi ve minimum trafik akıřı kesintileri İnřaat malzemelerinin, ekipmanların ve makinelerin trafik řeritlerinde depolanmasının önlenmesi
İřgücü	řikayet mekanizması Ayrımcılık yapılmaması ve eřit fırsat Bilgi materyallerinin hazırlanması Yüklenici tarafından İřgücü Yönetim Planının hazırlanması Çocuk iřçiliđi, kayıt dıřı istihdam ve zorla çalıřtırma gereklilikleriyle ilgili olarak yüklenicilerin/alt yüklenicilerin performansının yönetilmesi ve izlenmesi İnsan hakları politikasının ve iřçi haklarının uygun řekilde uyarlanması Cinsel Sömürü ve İstismar/Cinsel Tacizi (CSİ/CT) önleme gereklilikleriyle ilgili olarak iřçilere, yüklenicilere/alt yüklenicilere eđitimler
Toplum ve İř Sađlıđı ve Güvenliđi	Topluluk ve İř Sađlıđı ve Güvenliđi Yönetim Planlarının ayrı ayrı hazırlanması Çalıřanlar için güvenli bir çalıřma ortamı sađlanması İř Sađlıđı ve Güvenliđi eđitimleri Kiřisel koruyucu donanımlarının kullanımının sađlanması Acil Durum Hazırlık ve Müdahale Planı Gerekli sađlık ve güvenlik iřaretleri ve trafik iřaretleri (inřaat alanlarının çitlenmesi ve topluluk üyeleri için güvenli geçiř yolları sađlanması vb.) İlk yardım ve acil durum müdahale ekipmanları





This project is co-funded by the European Union, the Republic of Turkey and the World Bank  
Bu Proje Avrupa Birliđi, Türkiye Cumhuriyeti ve Dünya Bankası tarafından ortaklařa finanse edilmektedir

Konu	Azaltma Önlemleri
	Yeterli İSG organizasyon yapısı
İklim deęişikliđi	Mevcut inřaat ekipmanlarının ve malzemelerinin optimum kullanımı İnřaat araçlarının ve ekipmanlarının düzenli bakımı Personele enerji verimliliđi konusunda eğitimler
Paydař Katılımı	řikayet mekanizmasının kurulması ve yönetimi Hazırlanan tüm projeye ilgili belgelerin (ÇSYP, PKP, EPSA, vb.) ve diđer ilgili bilgilerin açıklanması İletişim materyallerinin hazırlanması Proje paydařlarıyla (yerel yetkililer, topluluklar, işçiler, vb. dahil) düzenli istişarelerin sağlanması

Proje için, Dünya Bankası'nın Paydař Katılımı ile ilgili Çevresel ve Sosyal Standart 10'una dayalı ayrı bir Paydař Katılım Planı (PKP) hazırlanmıştır. PKP burada bulunabilir: <https://www.kaski.gov.tr>

PKP de bulunan "Paydař katılım programı" isimli başlık altında belirtilen maddelerin içerikleri göz önünde bulundurularak 16 Ağustos 2024 tarihinde saat 14.00'te KASKI'ye ait konferans salonunda Halkın Katılımı Toplantısı düzenlenmiştir. Toplantı sonucunda, hazırlanan çevresel ve sosyal belgelerde deęişiklik gerekmediđi görülmüştür.





This project is co-funded by the European Union, the Republic of Turkey and the World Bank  
Bu Proje Avrupa Birliđi, Türkiye Cumhuriyeti ve Dünya Bankası tarafından ortaklařa finanse edilmektedir

## 1 GİRİŐ

Dünya Bankası (DB) ve İlbank Ticaret Anonim Őirketi (İLBANK), Geçici Koruma Altındaki Suriyelilerin (GKAS) akınından etkilenen ve yüksek su kayıpları, yetersiz su arıtma tesisleri, eskiyen su temini ve sanitasyon altyapısı, yetersiz katı atık yönetimi ve atık su arıtma eksikliđi gibi önemli operasyonel sorunlar yařayan belediyelere/kamu hizmetlerine finansman sađlamak amacıyla 31 Mart 2020 tarihinde Mülteci Etkilenen Bölgelerde Belediye Hizmetlerinin İyileřtirilmesi Projesi'ni (BHİP) imzalamayı kabul etti. MSİP'ye iliřkin fon, Avrupa Komisyonu'nun Türkiye'deki Mülteciler için Mali Yardım Programı'nın (FRİT) Belediye Altyapı Penceresi kapsamında Avrupa Kalkınma Fonu (EDF) tarafından sađlanan hibe finansmanından ve Uluslararası İmar ve Kalkınma Bankası (IBRD) kredisinden sađlanmaktadır. İLBANK, BHİP'nin finansal aracısı olarak hareket etmektedir.

BHİP üç bileřen aracılıđıyla uygulanıyor:<sup>1</sup>

- Bileřen-1: Çevresel Altyapı Yatırımları
- Bileřen -2: Proje Yönetimi, Denetim, Kapasite Geliřtirme, İletişim ve Vatandaş Katılımı için Teknik Yardım
- Bileřen -3: Vakıf Fonu tarafından finanse edilen faaliyetlerin izlenmesi ve deđerlendirilmesi

Kayseri Su ve Kanalizasyon İdaresi Genel Müdürlüğü (KASKİ), BHİP Bileřen-1 kapsamında uygulanacak Dođu Bölgesi 1. Kademe İçme Suyu Temin Projesi'nin (Proje) finansmanı için İLBANK ile alt finansman anlaşması imzaladı.

### 1.1 Çevresel ve Sosyal Yönetim Planının (ÇSYP) Amacı

BHİP, Dünya Bankası'nın (DB) Çevre ve Sosyal Çerçevesi (ÇSÇ) kapsamında uygulanmaktadır. ÇSÇ'ye göre, BHİP için hazırlanan Çevre ve Sosyal Yönetim Çerçevesi (ÇSYP), İşgücü Yönetim Prosedürleri (LMP), Yeniden Yerleşim Çerçevesi (RF) ve Paydař Katılım Planı (PKP), Őubat 2020'de <https://www.ilbank.gov.tr/uidb/facility-for-refugees-in-turkey-frit-2> adresinde açıklanmıştır.

Projenin çevresel ve sosyal (Ç&S) risk kategorizasyonu İLBANK Proje Yönetim Birimi (PMU) tarafından belirlenmiş olup Orta olarak sınıflandırılmıştır. Bu nedenle, BHİP'nin ÇSYP'si ve Çevresel ve Sosyal Standart ESS1'in Çevresel ve Sosyal Risklerin ve Etkilerin Deđerlendirilmesi ve Yönetimi'ne göre, bu Çevresel ve Sosyal Yönetim Planı (ÇSYP) Proje için hazırlanmıştır. ÇSYP ayrıca Türkiye'nin ulusal yasa ve yönetmeliklerini de takip edecektir. ÇSYP'nin amacı, (i) Projenin uygulanması ve işletilmesi sırasında olumsuz Ç&S etkilerini ortadan kaldırmak veya telafi etmek veya bunları kabul edilebilir seviyelere düşürmek için alınacak önlemleri; ve (ii) bu önlemleri uygulamak için gereken eylemleri ayrıntılı olarak açıklamaktır. Daha spesifik olarak ÇSYP Őunları amaçlamaktadır: (a) Projenin potansiyel Ç&S risklerini ve etkilerini deđerlendirmek ve azaltma önlemleri önermek; (b) faaliyetlerin uygulanması için uygun rolleri ve sorumlulukları belirtmek; (c) faaliyetlerle ilgili Ç&S sorunlarını yönetmek ve izlemek için gerekli raporlama prosedürlerini ana hatlarıyla belirtmek; (d) ÇSYP hükümlerini başarıyla uygulamak için

<sup>1</sup> Proje bileřenleri hakkında daha fazla bilgi için lütfen Őu adreste bulunan BHİP'nin Proje Deđerlendirme Belgesi'ne (PAD) bakın <https://documents.worldbank.org/en/publication/documents-reports/documentdetail/726481585965774365/turkey-municipal-services-improvement-project>





This project is co-funded by the European Union, the Republic of Turkey and the World Bank  
Bu Proje Avrupa Birliđi, Türkiye Cumhuriyeti ve Dünya Bankası tarafından ortaklařa finanse edilmektedir

gereken eđitim ve kapasite geliřtirmeyi tanımlamak; (e) SYP'nin uygulanması iin büte gereksinimlerini belirlemek. Bu SYP, Proje iin hazırlanmıř olan Paydař Katılım Planı (PKP) ile birlikte okunmalıdır.





This project is co-funded by the European Union, the Republic of Turkey and the World Bank  
Bu proje Avrupa Birliđi, Türkiye Cumhuriyeti ve Dünya Bankası tarafından ortaklařa finanse edilmektedir

## 2 PROJE TANIMI VE FAALİYETLERİ

Şehrin dođu bölgesine dođru genişlemesi ve son yıllarda nüfusun artması nedeniyle su iletim hatlarının yeniden boyutlandırılması ihtiyacı doğmuştur. Bu nedenle Dođu Bölgesi İçme Suyu Temin Projesi, Melikgazi ve Kocasinan ilçelerine bađlı 31 mahallede tahmini 657.850 kişilik yerel nüfus ile Kayseri İli'nde proje alanında yerleşik tahmini 36.840 Suriyeli nüfusun 2057 yılına kadar toplam 694.960 kişilik su ihtiyacını karşılamak amacıyla hazırlanmıştır. Şehrin batı kesiminde bulunan ana su kaynaklarının dođu bölgesinin talebini karşılamak üzere proje alanına aktarılmasını amaçlayan Dođu Bölgesi İçme Suyu Temin Projesi, Ek-1'de sunulduđu üzere iki aşamada uygulanacaktır.

Bu belge, Dođu Bölgesi 1. Kademe İçme Suyu Temin Projesi'nin (Proje) birinci aşamasını kapsamaktadır.

### Dođu Bölgesi 1. Etap İçme Suyu Temin Projesi

Dokuzpınarlar havzasındaki 24 kuyudan gelen su, řu anda toplam debisi 1350 l/s olan mevcut 5000 m<sup>3</sup> kapasiteli Beştepeler içme suyu depolama rezervuarına iletilmektedir. Bu proje kapsamında, Beştepeler depolama rezervuarına iletilen 800 l/s'lik fazla su, planlanan Beştepeler pompa istasyonu ile terfi ettirilerek mevcut Talas 15.000 m<sup>3</sup> içme suyu dağıtım rezervuarına aktarılacaktır.

Dođu Bölgesi nüfusunun su ihtiyacını karşılamak için depoların kapasitesinin yetersiz olması nedeniyle, projenin birinci etabı kapsamında mevcut Konaklar dağıtım deposunun yanına 5000 m<sup>3</sup> kapasiteli içme suyu dağıtım deposu ve mevcut İldem dağıtım deposunun yanına 2500 m<sup>3</sup> kapasiteli içme suyu dağıtım deposu yapılması planlanmaktadır. Bu depoları besleyecek iletim hattı ikinci etapta yapılacak olmakla birlikte, bu depolar mevcut depolara bađlanarak mevcut su dağıtım sistemine dahil edilecektir.

Proje kapsamında yapılacak çalışmalar ařađıda özetlenmiş olup, Şekil 2-1'de sunulmuştur;

- Beştepeler pompa istasyonu inřaati.
- Mevcut Beştepeler depolama sahası ile planlanan Beştepeler pompa istasyonu arasındaki yerçekimi hattının inřası (ø1200 mm, çelik = 10,00 mm, L= 106 m).
- Planlanan Beştepeler pompa istasyonu ile mevcut Talas dağıtım deposu arasındaki iletim hattının inřası (ø1000 mm, çelik = 10,00 mm, L = 7,900 m)
- İsale hattı üzerindeki yardımcı yapıların imalatı (yıkama odası, hava tahliye vanası odaları, ø400- ø450 mm deřarj hatları, izolasyon vanaları, su darbesi önleme odası vb.)
- Mevcut Konaklar dağıtım rezervuarının yanına Konaklar 5000 m<sup>3</sup> dağıtım rezervuarının inřası
- Mevcut İldem dağıtım rezervuarının yanına İldem 2500 m<sup>3</sup> dağıtım rezervuarının inřası
- Konaklar ve İldem'de mevcut ve planlanan barajlar arasındaki deplasman hatlarının yapımı. (ø800 mm. çelik E, L = 200 m. -ø400 mm. çelik E = 5,60 mm. L = 60 m)

Planlanan Beştepeler pompa istasyonu ile mevcut Talas dağıtım rezervuarı arasındaki iletim hattının inřası, Şekil 3-1'de gösterildiđi gibi iki yatay sondaj ve bir köprü geçiřini içerir. İlk yatay sondaj, Erciyes Üniversitesi'nin karřısındaki Millet Bahçesi'nden gelen DSİ kanalını geçmek için yapılacaktır. İkinci yatay sondaj, Talas bulvarından Talas 15.000 m<sup>3</sup> kapasiteli içme suyu rezervuarına dönüş noktasında bir yol ve raylı sistem hattı geçiři olarak yapılacaktır. Köprü geçiři, raylı sistem geçiřinden önce bulunan DSİ taşkın açık kanal geçiřinde uygulanacaktır.

KASKİ, inřaattan sonra önerilen içme suyu iletim hattı, pompa istasyonu ve rezervuarların sahibi olacaktır. KASKİ, tüm sistemin iřletilmesi, onarımı ve bakımından sorumlu olacaktır. 12 aylık



10





This project is co-funded by the European Union, the Republic of Turkey and the World Bank  
Bu Proje Avrupa Birliđi, Türkiye Cumhuriyeti ve Dünya Bankası tarafından ortaklařa finanse edilmektedir

kusur sorumluluk süresi boyunca, İş Yüklenicisi, geçici kabul itibarıyla yasal düzenlemelere uygun olarak yeni inşa edilen tesislerin onarımlarından sorumlu olacaktır. İşletme sırasında, KASKİ tarafından görevlendirilen operatör ekibi, içme suyu parametrelerinin Yönetmeliklere uygunluđunu sağlayacaktır. Sağlık Bakanlığı, Halk Sağlığı Genel Müdürlüğü, řebekedeki ve rezervuarlardaki su parametrelerini düzenli olarak kontrol edecektir.

KASKİ, bu sistemlerin düzgün çalışması için tüm teknik donanım/yazılım ve uzmanlığı içeren işlevsel ve etkili SCADA ve GIS sistemine sahiptir. Önerilen proje bileşenlerinin bu SCADA sistemine entegre edilmesi ve su akışı ve basınç ölçümünün çevrimiçi olarak devam etmesi, su kayıplarının zamanında tespit edilmesini ve tüm sistemin etkili bir şekilde çalışmasını sağlayacaktır.

Projenin, tasarım incelemesi ve inşaat ihalesi, inşaat (18 ay) ve 12 aylık kusur sorumluluk süresi dahil olmak üzere Mart 2024 - Nisan 2027 döneminde uygulanması planlanıyor.

## Dođu Bölgesi 2. Etap İçme Suyu Temin Projesi

2030'larda başlaması beklenen ikinci aşama, Talas depolama rezervuarı ile Konaklar ve İldem dağıtım rezervuarları arasındaki su iletim hattının inşasını içerecektir. řu anda, Ek-1'de gösterildiđi gibi, mevcut İldem ve Konaklar rezervuarları farklı sistemlerden beslenmektedir.

Önerilen proje bileşenleri ve iletim hattının temsili tasviri



This project is co-funded by the European Union, the Republic of Turkey and the World Bank  
Bu Proje Avrupa Birliği, Türkiye Cumhuriyeti ve Dünya Bankası tarafından ortaklaşa finanse edilmektedir

Şekil 2- 1 Önerilen Proje Bileşenleri

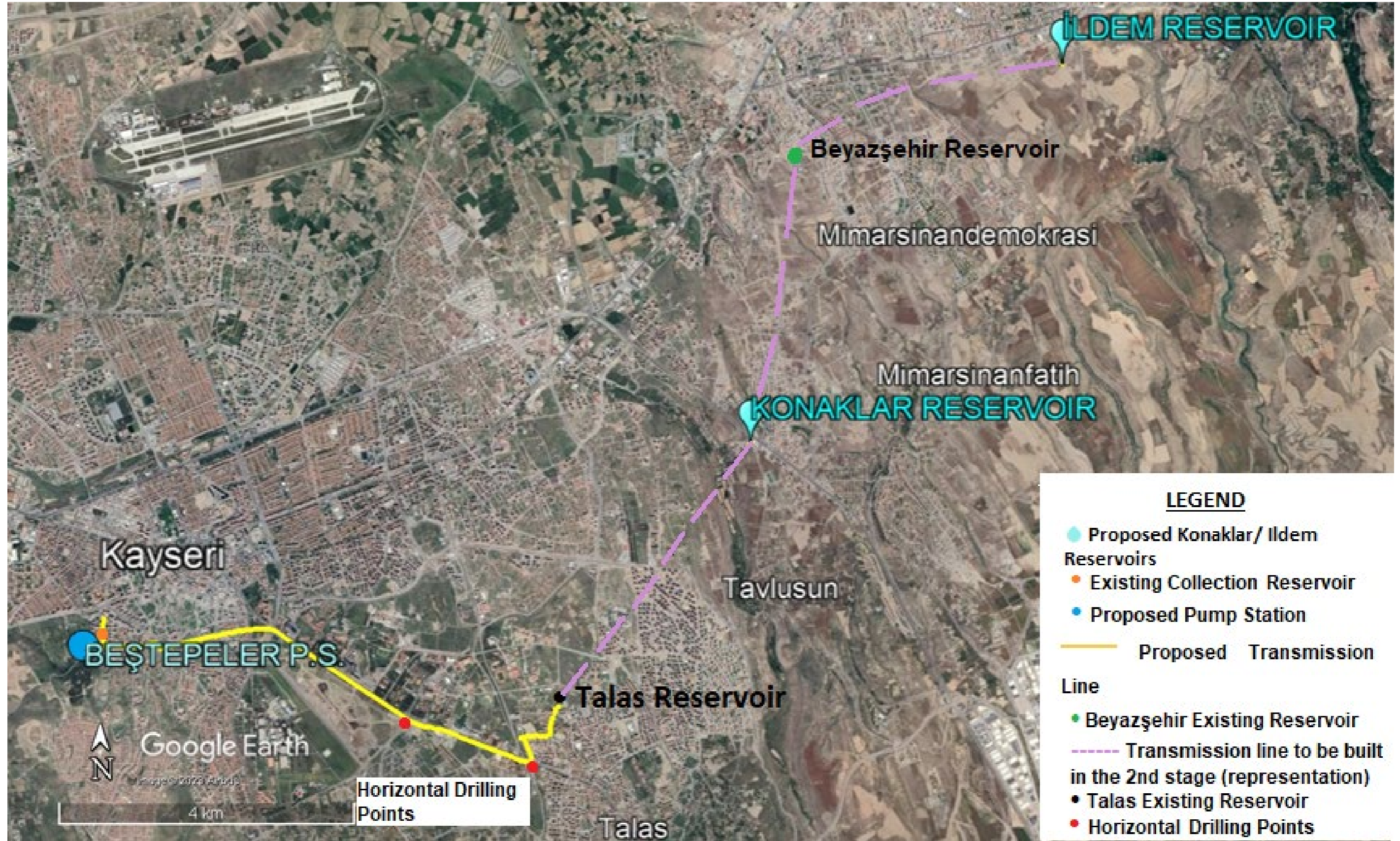



This project is co-funded by the European Union, the Republic of Turkey and the World Bank  
Bu Proje Avrupa Birliđi, Türkiye Cumhuriyeti ve Dünya Bankası tarafından ortaklařa finanse edilmektedir

Ayrıca, saha çalışması sırasında proje alanına ait fotoğraflar Şekil 2-2'de gösterilmektedir.

Şekil 2- 2 Saha Resimleri

### Beştepe Su Üretim Merkezi

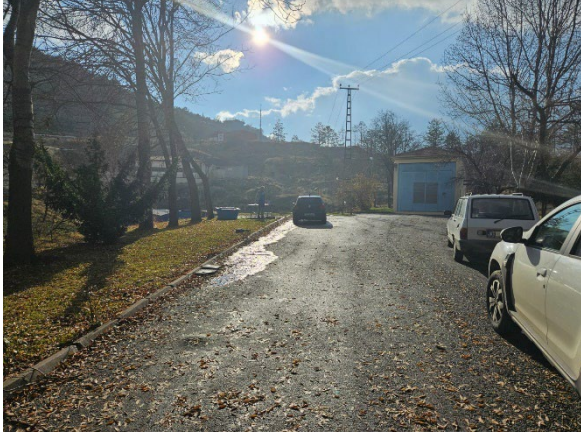

### Planlanan Beştepeler PS'nin yeri



### Mevcut Su Pompalama İstasyonu



### Su Pompası Binası



### Mevcut Su Tankı





This project is co-funded by the European Union, the Republic of Turkey and the World Bank  
Bu Proje Avrupa Birliđi, Türkiye Cumhuriyeti ve Dünya Bankası tarafından ortaklařa finanse edilmektedir

Askiya Alinan İletimin Yapılacađı Hat



Raylı Sistem Altında Yatay Sondaj Yapılacak Alan

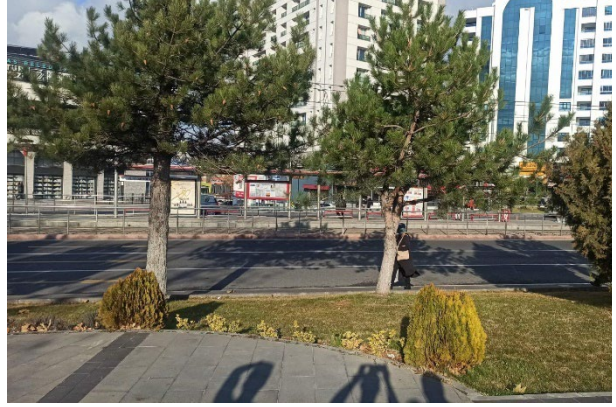

Konaklar Bölgesindeki Rezervuara Ek Olarak Aynı İldem Rezervuarı 2500 m3 Mevcut +2500 m3 Eklenecek  
Araziye 5000 m3 Kapasiteli Bir Rezervuar Daha Eklenecek.



Talas 15.000 m3 içme suyu deposu bitiş noktası











This project is co-funded by the European Union, the Republic of Turkey and the World Bank  
Bu Proje Avrupa Birliđi, Türkiye Cumhuriyeti ve Dünya Bankası tarafından ortaklařa finanse edilmektedir

### 3 TEMEL VERİLER

Proje lokasyonu Kayseri İl Merkezindedir. Önerilen proje, Kayseri İlinin Kocasinan ve Melikgazi İlçelerindeki 31 merkez mahalleye hizmet verecektir.

Kayseri, doğuda Sivas ve Kahramanmarař, güneyde Adana ve Niğde, batıda Nevşehir, kuzeyde Yozgat ve Sivas ile komřu olan Orta Anadolu'da yer almaktadır. Ankara'ya 316 km uzaklıktadır. Kayseri Büyükşehir Belediyesi alanı beř ilçeden oluşmaktadır: Kocasinan ve Melikgazi olmak üzere iki merkez ilçe ve 2004'ten bu yana Hacılar, İncesu ve Talas da çevre ilçelerdir. Tüm merkez 3.644 km<sup>2</sup>'lik bir alanı kaplamaktadır. Proje lokasyonu ve hat ve sondaj noktaları ařağıdaki Şekil 3-1'de gösterilmiştir.

		15		
---	---	----	--	---



This project is co-funded by the European Union, the Republic of Turkey and the World Bank  
Bu Proje Avrupa Birliđi, Türkiye Cumhuriyeti ve Dünya Bankası tarafından ortaklađa finanse edilmektedir

Şekil 3- 1 Proje Lokasyonu

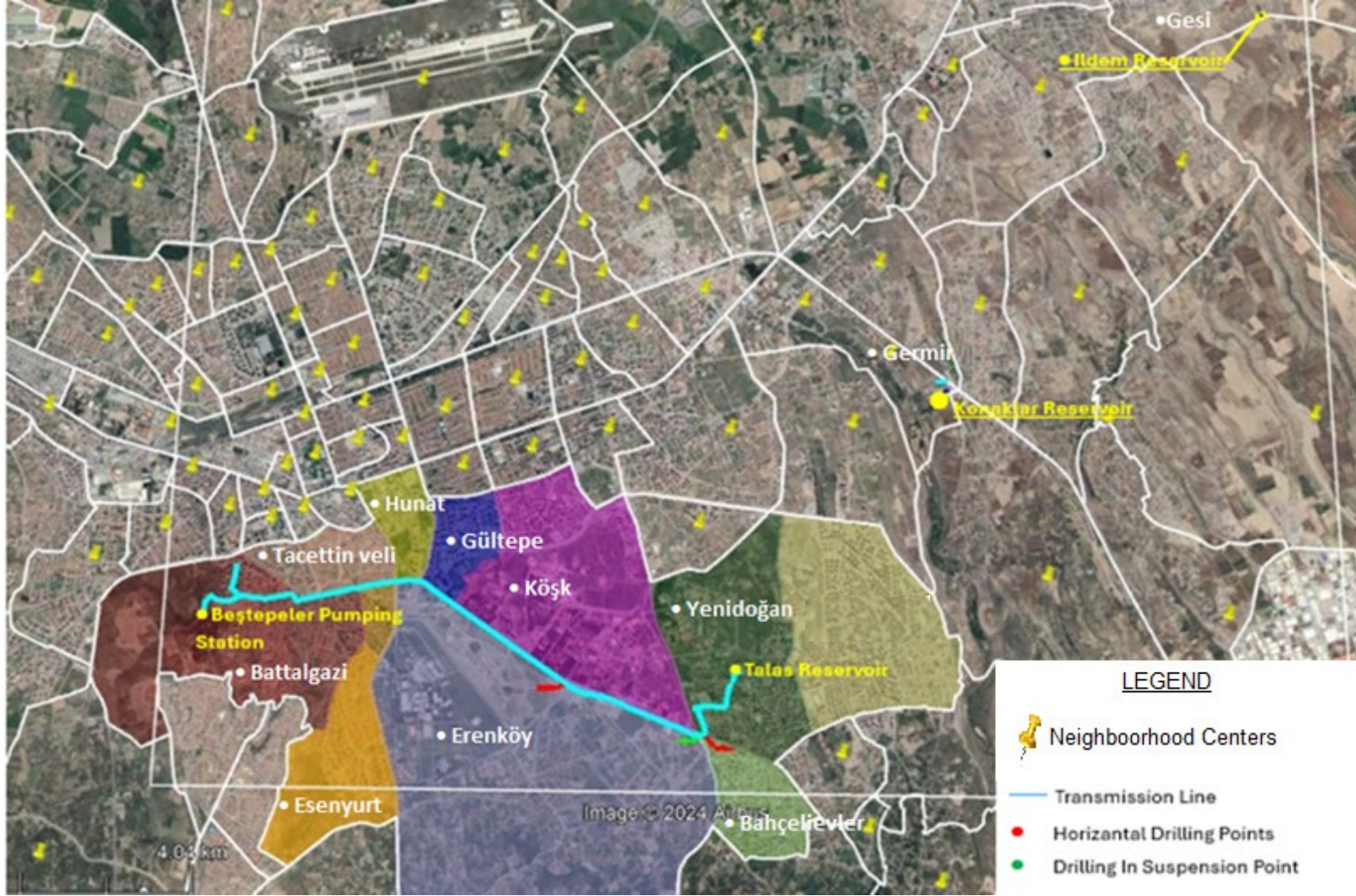



This project is co-funded by the European Union, the Republic of Turkey and the World Bank  
Bu proje Avrupa Birliği, Türkiye Cumhuriyeti ve Dünya Bankası tarafından ortaklaşa finanse edilmektedir

### 3.1 Fiziksel Çevre

#### Doğal ve Kültürel Kaynaklar

Proje alanı herhangi bir koruma alanının içinde veya bitişiğinde yer almamaktadır. Kayseri ili sınırları içerisinde toplam 81.965,5 ha korunan alan bulunmaktadır. Korunan alanların il alanına oranı %4,8'dir. Ayrıca il sınırları içerisinde bulunan 3 sulak alandan 2'si uluslararası öneme sahip sulak alandır. İldeki korunan alanlar en önemli biyolojik çeşitlilik rezervleridir. Kayseri ilindeki korunan alanlar şu şekildedir:

- Aladağlar Milli Parkı (Kayseri Merkeze 160 km)
- Sultan Sazlığı Milli Parkı ve RAMSAR Alanı (Kayseri Merkeze 90 km)
- Derebağ Şelalesi Tabiat Parkı (Kayseri Merkeze 90 km)
- Tuzla Palas Gölü Sulak Alanı (Kayseri Merkeze 60 km)
- Hurmetçi Sazlığı Sulak Alanı (Kayseri Merkeze 18 km)

#### Deprem

Kayseri ve çevresi tektonik açıdan çok önemli bir bölgedir. Kayseri, Türkiye jeolojisi için çok önemli olan bir zonda, özellikle Ecemiş Fay Zonu'nda (Ecemiş Koridoru) yer almaktadır. Çoğu aktif olan bu faylar, bölgenin sismikliği açısından çok önemlidir. Son 50 yılda Kayseri merkezini etkileyen 4.0 ve üzeri büyüklükteki depremler aşağıdaki Tablo 3-1'de verilmiştir.

Tablo 3- 1 Kayseri ve Çevresinde 4.0 ve Üzeri Büyüklükteki Depremler

Bölge	Yıl	Büyüklük	Bölge	Yıl	Büyüklük
Palu (Elazığ)	1977	5.2	Kahramanmaraş (Pazarcık)	2023	7.8
Bulanık (Muş)	1982	5.2	Kahramanmaraş (Elbistan)	2023	7.6
Sürgü (Malatya)	1986	5.6	Gaziantep (Şehitkamil)	2023	7.4
Ceyhan (Adana)	1998	6.3	Hatay (Samandağ)	2023	6.4
Kayseri Güneşli	2008	4.9	Niğde (Bor)	2023	5.3
Kayseri Sarıoğlan	2011	4.5	Kayseri (İncesu)	2023	4.4
Kayseri Sarıoğlan	2011	4.4	Kayseri (İncesu)	2023	4.7
Kayseri Palas Sarıoğlan	2016	4	Kayseri (Hacılar)	2023	4.4
Elazığ (Sivrice)	2020	6.8	Kayseri (İncesu)	2023	4.3
Malatya (Pütürge)	2020	5.7	Kayseri (Hacılar)	2023	4.9
Elazığ (Kavaktepe)	2020	5.6			

Çalışma alanının yakınında gelecekte küçük-orta-büyük ölçekli depremler üretebilecek aktif fayların varlığı göz önüne alındığında, tasarımda sismik riskin dikkate alınması ve "Türkiye Bina Deprem Yönetmeliği (2018)" hükümlerine uyulması gerekmektedir.

#### Topografik Durum

Kayseri, güneyden ve kuzeyden yüksek dağlar ve tepelerle çevrili bir topoğrafik havzada yer almaktadır. İlin yüksek dağlar ve tepelerle çevrili olması hava sirkülasyonunu büyük ölçüde engellemektedir. İl alanındaki dağlar üç sıra halindedir. Bu dağlar birbirlerinden çöküntü havzaları ve yüksek platolarla ayrılmıştır. Kayseri ilinin en önemli ve en yüksek dağı 3.916 metre yüksekliğindeki Erciyes Dağı'dır. Erciyes Dağı, göğsünde ve eteklerinde çok sayıda ikincil volkan tepesi bulunan sönmüş bir küme volkanıdır. Diğer önemli dağlar ise Hınzır Dağı (2.500 m.), Dumanlı Dağı (3.024 m.), Bey Dağı (2.054 m.), Binboğa Dağı (2.856 m.), Tahtalı Dağı (2.100 m.), Soğanlı Dağı (2.100 m.), Rostan Dağı (2.100 m.), Aladağ ve Hodul Dağları, Aygörmüş ve Kızılviran Dağları, Bakır Dağı'dır.



This project is co-funded by the European Union, the Republic of Turkey and the World Bank  
Bu Proje Avrupa Birliği, Türkiye Cumhuriyeti ve Dünya Bankası tarafından ortaklaşa finanse edilmektedir

Şekil 3- 2 Kayseri İli Fiziki Haritası

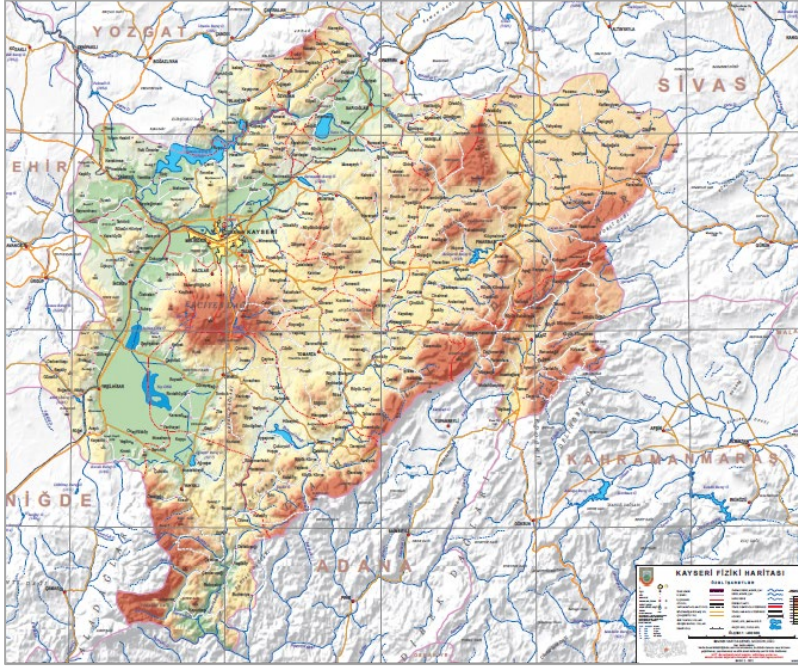

Erciyes Dağı'nın kuzeyini kaplayan Kayseri Ovası, yaklaşık 890 km<sup>2</sup>'lik yüzölçümüyle ilin ve Yukarı Kızılırmak bölgesinin en büyük ovalarından birini oluşturur. Kayseri Ovası'nın uzunluğu, Erkilet yakınlarından doğuda Gömeç Köyü'ne kadar 40 kilometreyi bulur. Yaklaşık 1000 km<sup>2</sup>'lik yüzölçümüyle Develi Ovası, Kayseri'nin bulunduğu Yukarı Kızılırmak bölgesinin en büyük ovalarından biridir. Develi-Yeşilhisar ilçeleri arasında uzanan ovanın doğu-batı uzunluğu 30 kilometreyi bulur.

## İklim

Kayseri ilinde yaz aylarında sıcak ve kurak, kış aylarında ise çok soğuk ve yağışlı olan tipik Orta Anadolu karasal iklimi görülür. Ancak il iklimi rakıma bağlı olarak yerden yere değişiklik gösterir. Buna göre, ildeki iklim alçak kesimlerde daha yumuşakken, platolardan dağlık alanlara doğru gidildikçe sertleşir. Köppen ve Geiger'e göre bu iklim Csa olarak sınıflandırılır. İstatistiksel verilere göre Kayseri şehrinde hakim olan ortalama sıcaklık 10,5 °C olarak kaydedilmiştir. Her yıl yaklaşık 564 mm yağış düşmektedir.

En az yağışın olduğu ay, sadece 7 mm yağışla Ağustos'tur. En fazla yağış, ortalama 87 mm ile Mayıs ayında düşer. Ağustos ayı, kaydedilen maksimum 23,0 °C ile en yüksek ortalama sıcaklığa sahiptir. Ocak ayında ortalama sıcaklık -2,5 °C'dir. Bu, tüm yılın en düşük ortalama sıcaklığıdır. En kurak ve en yağışlı aylar arasındaki yağış seviyelerinde 80 mm'ye varan önemli bir değişiklik vardır. Ortalama sıcaklıklar yıl boyunca 25,6 °C değişir. Ortalama Sıcaklık ve Yağış Verileri aşağıdaki Tablo 3-2'de gösterilmiştir.

Tablo 3- 2 Ortalama Sıcaklık ve Yağış Verileri

	1	2	3	4	5	6	7	8	9	10	11	12
Ort. Sıcaklık (°C)	-2.5	-0.7	4.2	9.6	14.3	18.8	22.6	23	18.8	12.6	5.7	-0.1
Min. Sıcaklık (°C)	-6.8	-5.4	-1.2	3.6	8.2	12.5	15.6	16.2	12.5	7.1	0.9	-4.3
Max. Sıcaklık (°C)	2.1	4.3	9.7	15.3	19.9	24.6	29.1	29.7	25	18.5	11.2	5
Yağış (mm)	54	48	69	80	87	51	10	7	21	40	44	53
Nem (%)	76%	73%	65%	59%	56%	48%	38%	37%	39%	52%	62%	71%
Yağışlı Günler	7	7	9	10	11	7	2	1	3	5	5	7
Güneş ışığı saatleri (saat)	5.8	6.6	7.7	9.2	10.6	11.8	12.2	11.8	10.4	8.4	7.1	6.1



This project is co-funded by the European Union, the Republic of Turkey and the World Bank  
Bu Proje Avrupa Birliđi, Türkiye Cumhuriyeti ve Dünya Bankası tarafından ortaklařa finanse edilmektedir

## Toprak ve Arazi Kompozisyonu

Tarım ve Orman Bakanlıđı'nın Kayseri İli'ne iliřkin veri tabanına gre, tm alanın yaklařık %51,22'sini oluřturan 869.062 hektarlık alan tarım alanlarıdır. Ormanlar ve yarı dođal ormanlar, tm alanın %44,28'ini oluřturan 751.221 hektarı kaplamaktadır. Yapay alan 29.979 hektardır. Tm Kayseri İli'nin arazi kullanım sınıfları ařađıdaki Tablo 3-3'te gsterildiđi gibidir.

Kayseri İl Merkezi 5 merkez ileden oluřmakta olup, bu ileler iin arazi kullanım sınıfları incelendiđinde, Kayseri ili genel arazi kompozisyon sınıflarına gre yaklařık %5-10 oranında yapay alan gzlenmektedir.

Tablo 3- 3 Kayseri İli Arazi Kullanım Sınıfları

Arazi Kullanım Sınıfları	ha	%
1) Yapay Alanlar	29,979.5	1.77
2) Tarım Alanları	869,061.6	51.22
3) Orman ve Yarı Dođal Alanlar	751,221.0	44.28
4) Sulak alanlar	26,260.6	1.55
5) Su ktleleri	20,143.9	1.19
<b>TOPLAM</b>	<b>1,696,666.6</b>	

- 1) Artificial Areas
- 2) Agricultural Areas
- 3) Forest and Semi-Natural Areas
- 4) Wetlands
- 5) Water Masses

Kaynak: <https://corinecbs.tarimorman.gov.tr/>

## 3.2 Arazi Kullanımı ve Arazi Gereksinimleri

2. Blmde anlatıldıđı zere Proje kapsamında 1 adet pompa istasyonu, 2 adet su deposu ve 1 adet iletim hattı inřa edilecektir.

### Beřtepeler Pompa İstasyonu (Pi)

nerilen Beřtepeler Pİ, Melikgazi İlesi, Karacaođlu Mahallesi, 11216 ada, 76 numaralı parselde yer almaktadır (řekil 3-3). řu anda parselin byk kısmı mezarlık olarak kullanılmakta olup, pompa istasyonunun yapılacađı alan KASKİ tarafından kullanılmaktadır. KASKİ tarafından kullanılan alanda idari bina, mevcut pompa istasyonu ve hangar bulunmaktadır. 11216 ada, 76 numaralı parselde inřaat yapılmasına iliřkin Kayseri Bykřehir Belediyesi'nden alınan İzin Yazısı Ek-2'de verilmiřtir. 11216 ada, 7 ve 8 numaralı parsellerin mlkiyeti KASKİ'ye aittir (Ek-3).

Parsellerde resmi veya gayri resmi kullanıcı bulunmamaktadır.



This project is co-funded by the European Union, the Republic of Turkey and the World Bank  
Bu Proje Avrupa Birliđi, Türkiye Cumhuriyeti ve Dünya Bankası tarafından ortaklařa finanse edilmektedir

řekil 3- 3 Beřtepelers Pompa İstasyonu





This project is co-funded by the European Union, the Republic of Turkey and the World Bank  
Bu Proje Avrupa Birliđi, Türkiye Cumhuriyeti ve Dünya Bankası tarafından ortaklařa finanse edilmektedir





This project is co-funded by the European Union, the Republic of Turkey and the World Bank  
Bu Proje Avrupa Birliđi, Türkiye Cumhuriyeti ve Dünya Bankası tarafından ortaklařa finanse edilmektedir

## Konaklar Rezervuar

Ařađıdaki Őekil 3 4, Konaklar rezervuarının yerinin kadastro dıřında olduđunu gstermektedir. Bu alanın imar planı yapılmıř olup Őekil 3 5'te gsterilmiřtir. Alanda, KASKİ'ye ait Konaklar rezervuarı ve kuyu binası bulunmaktadır. Konaklar blgesindeki rezervuar alanı KASKİ'ye aittir. Bařka resmi veya gayri resmi kullanıcı yoktur.

Őekil 3- 4 Konaklar Rezervuar

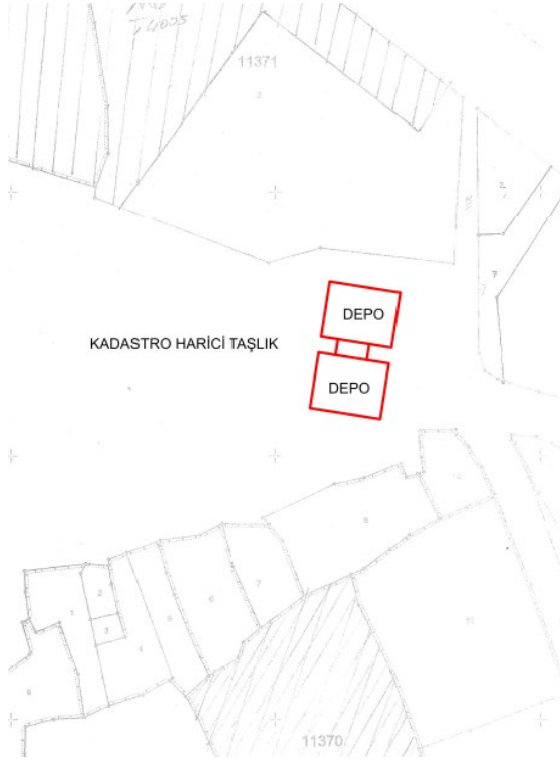





This project is co-funded by the European Union, the Republic of Turkey and the World Bank  
Bu Proje Avrupa Birliđi, Türkiye Cumhuriyeti ve Dünya Bankası tarafından ortaklařa finanse edilmektedir

řekil 3- 5 İmar Planı

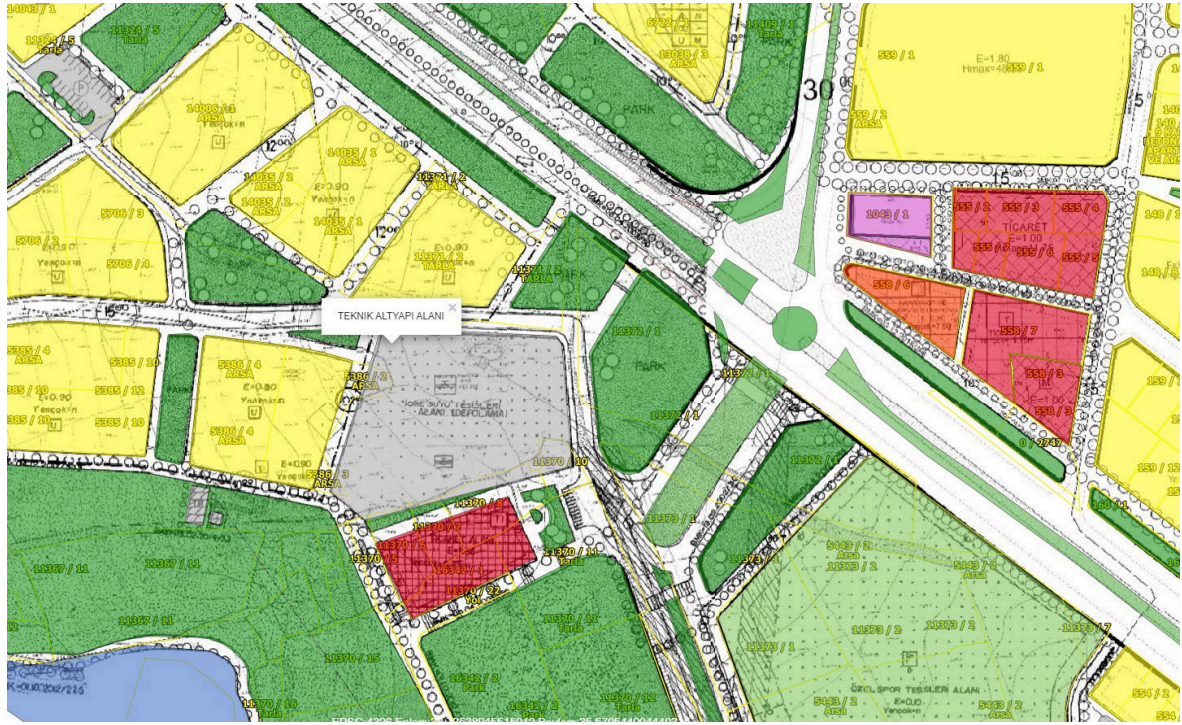

### İldem Rezervuar

Önerilen İldem 2.500 m<sup>3</sup> rezervuarı Melikgazi İlçesi, Gesi Mahallesi, 245 ada ve 1 numaralı parselde yer almaktadır. Parsel üzerindeki mevcut İldem rezervuarı KASKİ'ye ait olmasına rağmen, parsel Çevre ve Şehircilik Bakanlığı Milli Emlak Genel Müdürlüğü'ne aittir. Milli Emlak Genel Müdürlüğü'ne bir mektup yazılmış olup, yanıt beklenmektedir (Ek-4). řekil 3-5, İldem Rezervuarı'nın yerini göstermektedir.

Parsel üzerinde resmi veya gayri resmi kullanıcı bulunmamaktadır.



This project is co-funded by the European Union, the Republic of Turkey and the World Bank  
Bu Proje Avrupa Birliđi, Türkiye Cumhuriyeti ve Dünya Bankası tarafından ortaklařa finanse edilmektedir

řekil 3- 6 Ildem Rezervuar





This project is co-funded by the European Union, the Republic of Turkey and the World Bank  
Bu Proje Avrupa Birliđi, Türkiye Cumhuriyeti ve Dünya Bankası tarafından ortaklařa finanse edilmektedir



### İletim hattı

İletim hattı planlanan Beřtepeliler pompa istasyonu ile mevcut Talas rezervuarı arasında inşa edilecektir.

Talas rezervuarı, Talas ilçesinin Talas mahallesinde 406, 408, 409 ve 410 numaralı blokların 0 numaralı parsellerinde yer almaktadır. Arazi KASKI'ye aittir ve tapuları Ek-5'te paylaşılmıřtır. Mevcut rezervuarın üzerinde resmi veya gayri resmi kullanıcı bulunmamaktadır. Ařađıdaki Őekil 3-6, Talas rezervuarının yerini gsteren bölgenin harita sayfasıdır.



This project is co-funded by the European Union, the Republic of Turkey and the World Bank  
Bu Proje Avrupa Birliđi, Türkiye Cumhuriyeti ve Dünya Bankası tarafından ortaklađa finanse edilmektedir

Şekil 3- 7 Talas Rezervuarı Konumu





This project is co-funded by the European Union, the Republic of Turkey and the World Bank  
Bu Proje Avrupa Birliđi, Türkiye Cumhuriyeti ve Dünya Bankası tarafından ortaklařa finanse edilmektedir

İletim hattı, Kayseri Büyükşehir Belediyesi'nin sorumluluđunda olan mevcut yollar üzerine inşa edilecektir. Yollar trafiđe açıktır ve yol üzerinde özel parsel bulunmamaktadır. Bu nedenle, içme suyu iletim hattı herhangi bir özel araziye ihtiyaç duymamaktadır. İletim hatlarının güzergahı ařađıdaki Şekil 3-7'de gösterilmiřtir.



This project is co-funded by the European Union, the Republic of Turkey and the World Bank  
Bu Proje Avrupa Birliđi, Türkiye Cumhuriyeti ve Dünya Bankası tarafından ortaklařa finanse edilmektedir

řekil 3- 8 İletim Hatlarının Güzergahı





This project is co-funded by the European Union, the Republic of Turkey and the World Bank  
Bu Proje Avrupa Birliđi, Türkiye Cumhuriyeti ve Dünya Bankası tarafından ortaklařa finanse edilmektedir

### 3.3 Sosyo-ekonomik Çevre

Bu bölüm, Projenin mevcut sosyal durumuyla ilgili nicel ve nitel verileri derlemiřtir. Sosyo-ekonomik temel çalıřma, Projeden potansiyel olarak etkilenen alanlardaki sosyo-ekonomik kořulları ve eğilimleri tanımlamak ve olası etkiler hakkında anlayıř geliřtirmek ve uygun azaltma önlemleri geliřtirmek için tasarlanmıřtır. Sosyoekonomik temel çalıřma, ildeki ve yerel topluluklardaki önemli sosyo-ekonomik sorunları belirler ve etkilenen topluluklarda Proje sonrası herhangi bir deđiřikliđi izlemek için kullanılabilir bir sosyo-ekonomik veritabanı geliřtirir. Proje alanı çevresindeki yerleřim yerlerinin sosyo-ekonomik göstergelerini tartıřmak için ařađıdaki konular seçilmiřtir:

- Demografi ve Nüfus
- Geçim Kaynakları
- Eğitim
- Sađlık
- Savunmasız Gruplar
- Arazi Edinimi
- Trafik ve Yol Güvenliđi

Proje ile ilgili elde edilen birincil veriler, yapılan anketler ve telefon görüřmeleri yoluyla elde edildi. Birincil verileri toplamak için yapılan görüřmeler řunları içerir: Interview with Melikgazi Municipality,

- Talas Belediyesi ile röportaj,
- Kayseri Büyükşehir Belediyesi Tapu ve Kamulařtırma řube Müdürlüđü
- Kayseri İl Çevre, řehircilik ve İklim Deđiřikliđi Müdürlüđü ve
- Projeden etkilenen mahallelerin muhtarlarıyla derinlemesine röportaj.

İkincil veriler, saha çalıřmasını tasarlamadan önce kilit paydařlara ve projeden etkilenen kiřilere ulařmada önemli bir role sahiptir. İkincil verilerden elde edilen bilgiler, saha çalıřmalarının kalitesini ve saha çalıřmaları sırasında zaman verimliliđini artırır. Bu veri seti, bölgesel ve ulusal istatistikler ve proje belgeleri kullanılarak toplandı ve hazırlandı.

#### Sınırlamalar

Proje iřletme ařamasında 31 mahalleye hizmet verecek olsa da, Projenin çevresel ve sosyal etkilerinin neredeyse tamamı Projenin inřaat ařamasında gözlemlenecektir. Saha ziyareti öncesinde yüz yüze görüřmeler için randevular alınmıřtır.

Aol'de yer alan mahalleler řu řekildedir: Köřk, Battalgazi, Tacettin Veli, Gültepe, Bahçelievler, Erenköy, Hunat, Esenyurt, Yenidođan, Konaklar ve İldem Cumhuriyet mahalleleridir. 500 m mesafe belirlenirken Projeden kaynaklanacak çevresel ve sosyal etkiler göz önünde bulundurulmuř olup, bu etkilerin belirlenen mesafe içerisinde kalacađı öngörülmüřtür.

12-13 Aralık 2023 tarihlerinde saha ziyareti gerçekteřtirilmiřtir. Saha ziyareti sırasında Proje etki alanında bulunan mahallelerin muhtarları ile görüřmeler yapılması planlanmıř olup, Battalgazi, Köřk ve Erenköy Mahalleleri Muhtarları ile yüz yüze görüřmeler gerçekteřtirilmiřtir. Ancak planlanan saatlerde müsait olmamaları nedeniyle saha ziyareti sonrasında Yenidođan, Gültepe, Tacettin Veli, Hunat, Bahçelievler ve Esenyurt Mahalleleri Muhtarları ile telefonla görüřmeler gerçekteřtirilmiřtir. Bahçelievler ve Esenyurt Mahalle Muhtarları görüřme esnasında Proje ile ilgili herhangi bir endiřeleri olmadıđını belirterek görüřmeyi sonlandırmıřlardır. Ayrıca Konaklar ve İldem Cumhuriyet Mahalleleri Muhtarlarına saha ziyareti esnasında ve sonrasında ulařılamamıř olup, Proje dokümanları kesinleřtikten sonra yapılacak Paydař Danıřma Toplantısı'na (PKİ) davet edileceklerdir. PKİ sırasında dile getirebilecekleri her türlü endiře/řikayet kayıt altına alınacaktır.



This project is co-funded by the European Union, the Republic of Turkey and the World Bank  
Bu Proje Avrupa Birliđi, Türkiye Cumhuriyeti ve Dünya Bankası tarafından ortaklařa finanse edilmektedir

## **Demografi ve Nüfus**

Projenin lokasyonu Kayseri Őehir merkezidir. Proje, Kayseri İli Kocasinan ve Melikgazi İlçelerinde, özellikle Kayseri merkezinin dođu kesiminde olmak üzere 31 merkez mahalleye hizmet verecektir.

Kocasinan Belediyesinin nüfusu 407.600'dür. İlçenin merkez nüfusu 407.600 olup, bunun 202.965'i erkek, 204.635'i kadındır. İlçe Belediyesine bađlı 116 mahalle bulunmaktadır. Melikgazi Belediyesinin nüfusu 294.983'tür. İlçe Merkezinin nüfusu 585.483'tür, bu merkez nüfusunun 290.500'ü erkek, 294.983'ü kadındır. İlçeye bađlı 81 mahalle bulunmaktadır.

Yapılan arazi çalıřmaları sonucunda kamu kaynaklarından ve mahalle muhtarlarından elde edilen nüfus bilgileri ařađıdaki gibidir.

Proje alanı içerisinde yer alan mahalleler arasında en yüksek nüfus oranı Mevlana mahallesinde, en düşük nüfus oranı ise Hunat mahallesindedir. Muhtarla yapılan görüřmelerde mahallelerde nüfusun arttıđı, bunun nedeninin de ilçe genelinde istihdam ihtiyacının geliřmesi olduđu ifade edilmiřtir.

Son olarak etkilenen yerleřim yerlerinde göçmen ve/veya mülteci olup olmadıđı sorulmuřtur. Buna göre Suriyeli, Afgan ve Iraklı sığınmacıların yerleřtiđi belirtilmiřtir.

## **Geçim Kaynakları**

Mahallelerin temel gelir kaynađı, projenin etki alanı içerisinde yer alan emeklilik, memurluk, düzenli ücretli iřler, esnaflıktır.

Muhtarlarla yapılan görüřmelerde mahallelerdeki mültecilerin sanayi sektöründe düzenli maařlı iřlerde ve günlük yevmiyeli iřlerde çalıřtıkları öğrenilmiřtir.

## **Eđitim**

- Proje etki alanında bulunan mahallelerde, çalıřmaların yürütüleceđi alanlara 500 m mesafede bulunan okulların listesi řu řekildedir:

### **Yenidođan Mahallesi**

- Mehmet Cemile Ođulcuklu İlkokulu

### **Gültepe Mahallesi**

- Mimar Sinan Teknik ve Endüstri Meslek Lisesi

### **Tacettin Veli Mahallesi**





- Yunus Büyükkusođlu Imam Hatip Orta Okulu
- İstiklal Özel Eđitim Meslek Yüksekokulu
- Kayseri Kadi Burhaneddin Mesleki ve Teknik Anadolu Lisesi
- İstikbal İlköđretim Okulu
- Nuri Has Orta Okulu

### **Battalgazi Mahallesi**

- Battalgazi Őehit Selim Őener Orta Okulu
- Malazgirt Orta Okulu
- Somuncubaba Anatolian Imam Hatip Lisesi
- Kayseri Simya Koleji
- Özel Nida Engelliler Okulu
- Milli Egemenlik İlkokulu
- Battalgazi Őehit Selim Őener Orta Okulu
- Ulfet Kizikli İlkokulu

### **Erenkoy Mahallesi**

- Özel Çaybađları Bilfen Anaokulu

		30		
---	---	----	--	---





This project is co-funded by the European Union, the Republic of Turkey and the World Bank  
Bu Proje Avrupa Birliđi, Türkiye Cumhuriyeti ve Dünya Bankası tarafından ortaklařa finanse edilmektedir

### Hunat Mahallesi

- Merkez Mesleki ve Teknik Anadolu Lisesi

### Konaklar Mahallesi(Germir Mahallesi)

### Bahçelievler Mahallesi

- Talas Atatürk Mesleki ve Teknik Anadolu Lisesi
- Şehit Binbaşı Mahmut Şahin Ortaokulu
- Şehit Binbaşı Mahmut Şahin İlkokulu

### İldem Mahallesi(Gesi Fatih Mahallesi)

- İldem Şehit Abuzer Dođan Anaokulu
- İldem Borsa İstanbul Ortaokulu
- Hakkı Altop İlkokulu

### Sađlık

Proje etki alanında bulunan mahallelerde, çalıřma yapılacak alanlara 500 m mesafede bulunan sađlık ocaklarının listesi řu řekildedir:

### Tacettin Veli Mahallesi

- Uzman Diř Hastanesi
- Kayseri Güz Hastanesi
- Kayseri Kızılay Hastanesi
- Özel Erciyes Kartal Hastanesi
- Özel I Hüma Hastanesi
- Detagen Genetik Hastalık Deđerlendirme Merkezi
- Hüma Tüp Bebek Merkezi
- Özel Maya Diř Ađız ve Diř Sađlıđı Merkezi

### Köřk Mahallesi

- Erciyes Üniversitesi Tıp Fakültesi Gevher Nesibe Hastanesi
- Yılmaz ve Mehmet Oztaskin Kalp Hastanesi
- M. Kemal Hematoloji ve Onkoloji Hastanesi
- Şahinur Dedeman Kemik İliđi Nakli ve Kök Hücre Tedavi Merkezi
- Erciyes Üniversite Fevzi Mercan Çocuk Hastanesi
- Haşçelik Uygulama ve Arařtırma Merkezi
- Maya Güz Hastanesi

### Savunmasız/Dezavantajlı Bireyler veya Gruplar

Mahalle muhtarlarıyla yapılan Topluluk Düzeyinde Anket sırasında, savunmasız gruplar hakkında bilgi istenmiş ve saha çalıřması kapsamında ařađıdaki gruplar belirlenmiştir.

70 yař üstü, tek başına yařayan ve bakıma muhtaç yařlılar (mahalle muhtarlarından alınan bilgiye göre toplam 41 kiři), gerekli fiziksel desteđin olmaması nedeniyle faaliyetlere eriřimde ve řikayetlerini iletmede zorluk yařayabilirler.

Ayrıca, muhtarlardan alınan bilgiye göre, toplam 482 hane, dil engelleri nedeniyle řikayetlerini iletmede veya paydař katılımına katılmada zorluk çekebilecek mülteci ve sđınmacılardan (Afgan, Suriyeli, Iraklı vb.) oluřmaktadır.

Ayrıca, muhtarlardan alınan bilgiye göre, etki alanında yaklaşık 850 engelli birey bulunmaktadır. İnřaat ařamasında, özellikle proje faaliyetleri nedeniyle yol kapatmaları gibi sorunları ele almak için bu bireyler için önleyici tedbirler alınması gerekmektedir.



This project is co-funded by the European Union, the Republic of Turkey and the World Bank  
Bu Proje Avrupa Birliđi, Türkiye Cumhuriyeti ve Dünya Bankası tarafından ortaklařa finanse edilmektedir

## 4 ÇEVRESEL VE SOSYAL DEĐERLENDİRME

Projenin inřaat ve iřletme ařamalarında, proje faaliyetlerinden kaynaklanan çevresel ve sosyal riskler ve etkiler ortaya çıkabilir. Projenin inřaat ařamasındaki olası riskleri ve etkileri genellikle kısa vadeli, düşük büyüklükte ve yerel olarak önemli olacaktır. Bu etkiler çođunlukla trafik, gürültü, titreřim, hava kalitesi, toprak bozulması ve kirliliđi, atık yönetimi, toplum sađlığı ve güvenliđi ve iřgücü ve çalıřma kořulları (mesleki sađlık ve güvenlik dahil) ile ilgili olacaktır.

Proje için 16.01.2024 tarihli ve 8510679 numaralı ÇED muafiyet mektubu mevcuttur ve Ek 6'da paylařılmıştır.

### 4.1 Fiziksel Çevre Üzerindeki Etkiler

#### **Arazi Kullanımı, Toprak ve Jeoloji:**

##### **Yapı ařaması**

Yeni inřa edilecek su iletim ve řebeke boruları ve rezervuarları için hendek kazılmasının toprak ortamı üzerinde bazı küçük etkileri olacaktır. Ancak bu etkiler projenin kapladığı alan üzerindedir ve inřaat sahalarıyla sınırlıdır. Potansiyel etkiler ařađıdakilerden olacaktır:

- İnřaat makine ve ekipmanlarında kullanılacak yakıt ve yađların sızması ve dökülmesi toprak kirliliđi riski yaratmaktadır.
- Boruların deđiřtirilmesi sırasında toprak kirlenmesi riski oluşabilir.
- Kazalar ve beklenmeyen olaylar sonucu meydana gelebilecek petrol veya yakıt sızıntıları veya dökülmeleri sonucu toprak erozyonu ve kirlenmesi.
- Özellikle yeni barajların yapılacağı yerlerde toprak sıyırma, tesviye, kazı ve dolgu faaliyetleri, inřaat makinelerinin çalıřması sonucu dođal toprak ve arazi yapısında meydana gelen bozulmalar.
- Katı ve/veya sıvı atıkların kontrolsüz depolanması veya bertarafı toprak kirliliđine yol açabilmektedir.
- Kamu yollarına toprak yığılması ve toprađın orijinal konumuna uygunsuz şekilde geri getirilmesi

Bu etkiler, Tablo 5-1'de verilen azaltma önlemlerinin uygulanmasıyla kolayca yönetilebilir ve önemsiz düzeye indirilebilir.

##### **Operasyon Ařaması**

Projenin iřletme ařamasında, faaliyetlerin çevre ile sınırlı bir fiziksel etkileřimi olacaktır. Normal iřletme kořulları altında topođrafya, toprak ve arazi kullanımı üzerinde ek önemli dođrudan etkiler öngörülmemektedir. Projenin iřletme ařamasının etkileri řunlarla ilgilidir:

- Bakım ve onarım çalıřmaları sırasında, toprađa petrol ve kimyasalların dökülmesi/sızması ve yeni barajların yapılacağı yerlerde kalıcı arazi kullanım deđiřikliđi olması durumunda.
- Bakım ve onarım çalıřmaları sırasında toprak kirliliđinin önlenmesi amacıyla sıvı atıkların uygun şekilde yönetimi konusunda personele eğitim verilecek.
- Bakım ve onarım çalıřmaları sırasında makine ve ekipman ile saha personelinin sadece belirlenen çalıřma alanları ve güzergahlarını kullanması sađlanarak, kirlenmeye maruz kalabilecek toprak miktarı en aza indirilecektir.
- Makine ve ekipmanlarda yađ ve yakıt sızıntısı olup olmadığı düzenli olarak kontrol edilecektir.
- Herhangi bir kaza, sızıntı veya dökülme durumunda, standartlara uygun olarak gerekli onarım çalıřmaları ve/veya parça deđiřimi derhal yapılacaktır.
- Toprak Kirliliđinin Kontrolü ve Noktasal Kaynaklı Kirlenmiř Sahalara Dair Yönetmelik hükümlerine uyulacaktır.
- Bakım ve onarım çalıřmaları sırasında oluşacak atıklar ve atık sular (hendeklere doldurulan yađmur suları) ilgili yönetmeliklere ve bu raporda açıklanan yönetim uygulamalarına uygun olarak kontrollü bir şekilde depolanacak ve bertaraf edilecektir. Bu nedenle proje alanında oluşacak atık ve atık suyun toprak ortamıyla etkileřime girmesi ve herhangi bir etkiye neden olması mümkün olmayacaktır.



This project is co-funded by the European Union, the Republic of Turkey and the World Bank  
Bu Proje Avrupa Birliđi, Türkiye Cumhuriyeti ve Dünya Bankası tarafından ortaklařa finanse edilmektedir

Bu önlemler çevresel etkileri en aza indirmeyi ve proje sırasında olası sorunları ele almak için etkili bir strateji oluşturmayı amaçlamaktadır. Çevre standartlarına ve yerel düzenlemelere uyumu sağlamak hayati önem taşımaktadır.

### **Hava Kirliliđi, Gürültü ve Titreşim:**

#### **Yapı aşaması**

Bu projenin inşaat aşamasında hava kalitesi üzerindeki en büyük etkiler malzeme elleçleme, araç hareketleri, kazı ve dolgu çalışmaları, sıkıştırma çalışmaları ve ağır inşaat makinelerinden (kamyon, ekskavatör vb.) kaynaklanan emisyonlarla ilgili olacaktır.

Air Hava kirliliđi esas olarak toz emisyonları ve egzoz emisyonları ile Sera Gazı (SG) emisyonlarından oluşacaktır. Bu hava emisyonlarına maruz kalacak hassas alıcılar, inşaat alanlarının yakınında yaşayan yerel halk olacaktır. Projenin inşaat aşamasında, hava kalitesi üzerindeki etkiler esas olarak şunlardan kaynaklanan toz emisyonlarından kaynaklanacaktır:

İnşaat faaliyetleri kapsamında yapılan saha hazırlama, kazı, dolgu ve sıkıştırma çalışmaları sırasında oluşan toz emisyonu.

- Proje alanına çeşitli inşaat malzemelerinin taşınması için yapılan araç hareketlerinden kaynaklanan toz emisyonu.
- İnşaat faaliyetlerinde kullanılan taşıtlardan çıkan egzoz emisyonları.
- Araç ve makinelerden kaynaklanan az miktardaki sera gazı emisyonları.

Sahada sınırlı sayıda ekipman ve makine çalışacağından hava kalitesine ilişkin bu etkiler alan açısından sınırlı ve kısa vadeli olacaktır. Ayrıca, su dağıtım şebekesi kadaastro yollarını takip edecek ve inşaat kademeli olarak gerçekleştirilecektir. Bu nedenle, alıcılar inşaat alanlarına yakın olanlarla sınırlı olacaktır.

Bu olası etkilere yönelik çeşitli önlem ve çözümler şunlardır:

- İnşaat aşamasında oluşan tozun etkisi, şebeke güzergahları ve yol kenarı dolgularının sulanması, çalışmaların zaman aralıklarının ayarlanması, araç hızlarının kontrol edilmesi ve nakliye araçlarının üstlerinin branda ile örtülmesi yoluyla azaltılacaktır.
- Toz oluşumunu önlemek için kazılan malzemenin üstü ıslatılacaktır.
- Yükleme/boşaltma işlemi dağılmadan dikkatlice yapılacaktır.
- Rüzgar durumuna bağlı olarak çalışma alanında rüzgarlık ve bariyer kullanılacaktır.
- Hafriyat malzemesi taşıyan kamyonların üzeri örtülecek, nakliye sırasında malzemenin dağılması önlenecek ve malzeme dağılırsa yollar hızla temizlenecektir.
- Malzemenin doldurulması ve boşaltılması sırasında dikkatli olunacaktır.
- Hafriyatın taşınmasında kullanılacak güzergah dikkatlice seçilecek ve yoğun nüfuslu bölgelerden geçmemeye dikkat edilecektir.
- Nakliye araçları için hız limitlerinin uygulanmasına dikkat edilecektir. Buna göre, kaplaması zayıf olan yollarda hız sınırı 30 km/saati geçmeyecektir.
- Hava kalitesinin çalışma ve dinlenme faaliyetlerini etkilemesini önlemek için, inşaat faaliyetleri belirlenen zaman diliminde gerçekleştirilecek ve bu belirlenen zaman aralığı, inşaat faaliyetlerinden etkilenecek sakinlere KASKİ ve Yüklencici/Alt Yüklencilerin iletişim araçları aracılığıyla önceden duyurulacaktır.
- Ulusal mevzuatta ve DBG Genel ÇSG Yönergelerinde öngörülen hava emisyon sınır değerlerine uyulması sağlanacaktır.
- Toz oluşumuna ilişkin herhangi bir şikayet alınması halinde toz ölçümleri yapılacak ve bu konuda, hem ulusal hem de DBG ÇSG Yönergeleri sınır değerleri dikkate alınarak, ıslak bastırma/sulama faaliyetlerinin artırılması, hız/trafik yoğunluğunun daha da azaltılması vb. gibi hafifletici önlemler iyileştirilecektir.



This project is co-funded by the European Union, the Republic of Turkey and the World Bank  
Bu proje Avrupa Birliđi, Türkiye Cumhuriyeti ve Dünya Bankası tarafından ortaklařa finanse edilmektedir

- “Egzoz Gazı Emisyon Kontrol Yönetmeliđi” uyarınca; Trafik muayenesi yapılmıř, egzoz gazı emisyon ölçümü yapılmıř araçlar kullanılacak, bakıma ihtiyacı olan araçlar rutin kontrollerden sonra bakıma alınacak ve bakımları tamamlanana kadar başka araçlar kullanılacaktır.
- İnřaat aşamasında nakliye için kullanılacak her araçta “Motorlu Tařıt Egzoz Emisyon Ölçüm Damgası” bulunacaktır. Ölçüm damgası her yıl egzoz gazı ölçülerek yenilenecektir.
- Nakliye için kullanılan araçların rutin muayene ve bakımları (günlük ve periyodik olarak) yapılacaktır. Bakım formları düzenli olarak doldurulacaktır.
- Standartlara uygun yakıt kullanımı sağlanacaktır. İnřaat aşamasındaki proje faaliyetleri, gürültü üreten bir dizi faaliyetle ilişkilidir. Gürültü, potansiyel olarak sahanın hazırlanması ve inřaat faaliyetleri, boru yerleřtirme/deđiřtirme, hendek doldurma ve asfaltlama ve döřeme için kullanılacak ulařım araçları, makineler ve dıř mekan ekipmanları tarafından üretilecektir. Gürültü etkileri, DBG Genel ÇSG Yönergelerinde sunulan seviyeleri ařmayacak veya sahanın dıřındaki en yakın alıcı konumunda arka plan seviyelerinde maksimum 3 dB'lik bir artışa neden olmayacaktır. Su dađıtım řebekesinin inřası, řebeke güzergahında yařayan sakinleri etkileyecektir, ancak bu etki kısa vadeli ve düşük büyüklükte olacaktır.

### **Operasyon Ařaması**

Bakım ve onarım çalıřmaları kapsamında toz ve emisyon gazlarının oluřması muhtemeldir. Ancak, projenin iřletme aşamasının önemli toz ve egzoz emisyonlarına neden olması beklenmemektedir. Tablo 5'teki uygun azaltma önlemleri alındığında bu etki düşük olacaktır.

Klor gazının atmosfere salınması tüm canlılar için tehdit oluřturmaktadır. Proje kapsamındaki artık klor odalarından atmosfere salınan klor gazı, özellikle yerleřim alanlarına yakın tesislerde gaz kaçađı olması durumunda insan sađlığı açısından ciddi bir risk oluřturmaktadır. Bu nedenle, ortaya çıkabilecek herhangi bir sorunu önlemek için bu tesislere klor gazı kaçađı dedektörleri uygulanacaktır. Tablo 5 1'de verilen azaltma önlemlerinin uygulanmaması durumunda bu riskin iřletme aşaması için orta düzeyde önem tařıdığı deđerlendirilmiřtir.

İřletme aşamasında da sera gazı emisyonlarının oluřması beklenmektedir, ancak Proje faaliyetleri nedeniyle inřaat aşamasında olduđu gibi sürekli bir ağır vasıta kullanımı olmayacađından, bu etkinin iřletme aşaması için ihmal edilebilir düzeyde olduđu deđerlendirilmektedir.

Gürültü ayrıca onarım ve bakım çalıřmalarından da kaynaklanacaktır. Araçlar ve bakım ekipmanları ve makineleri geçici olarak kullanılacak ve onarım ve bakım çalıřmaları sırasında araç sayısı sınırlı olacaktır. Bu nedenle, bu çalıřmalardan kaynaklanan gürültü etkisinin projenin iřletme aşamasında önemli olması beklenmemektedir. Etki, kısa vadeli, yerel ve düşük öneme sahip, doğrudan ve olumsuz olarak deđerlendirilmektedir.





### **Su Kaynakları ve Atıksu:**

#### **Yapı Ařaması**

İNřaat aşamasında, iřçilerin ihtiyaçları ve toz bastırma nedeniyle su temini gereksinimi ortaya çıkacaktır. Çalıřanların içme suyu ihtiyaçları yerel pazardan satın alınan řiřelenmiř su ile karşılanacak ve evsel su ihtiyaçları mevcut içme suyu řebekesine bađlanarak karşılanacaktır. Kamp alanında iřçiler için konaklama sağlanacaksa, ortaya çıkan evsel atık su mümkünse mevcut kanalizasyon řebekesine bađlanacak veya bađlantı mümkün deđilse, geçirimsiz septik tanklarda toplanacak ve ardından vakumlu kamyonlarla en yakın kanalizasyon řebekesine boşaltılacaktır. İnřaat alanlarında iřçiler için tařınabilir tuvaletler sağlanacaktır. Bu tuvaletlerden gelen atıklar da tuvaletin içindeki depolama tankına toplanacak ve ardından en yakın kanalizasyon řebekesine boşaltılacaktır.

Toz bastırma için, su, sprinkler sistemli su kamyonlarıyla sahaya sağlanacaktır. Projeye sağlanacak suyun kalitesi, İnsan Tüketimi Amaçlı Suya İliřkin Yönetmelik ile birlikte DBG Genel ÇSG Yönergelerine uygun olacaktır.

İNřaat sırasında yüzey akıřı, kazı hendeklerini dolduran çamurlu su vb. nedeniyle küçük kısa vadeli olumsuz etkiler meydana gelecektir. İnřaat faaliyetleri ayrıca, depolanması, transferi veya ekipmanlarda

		34	 THE WORLD BANK IBRD • IDA   WORLD BANK GROUP	 PROJE HESAPLILIK MÜHENDİSLİK TİCARET LTD. ŞTİ.
---	---	----	---	--



This project is co-funded by the European Union, the Republic of Turkey and the World Bank  
Bu Proje Avrupa Birliđi, Türkiye Cumhuriyeti ve Dünya Bankası tarafından ortaklařa finanse edilmektedir

kullanımı sırasında yađlayıcılar, hidrolik sıvılar veya yakıtlar gibi petrol bazlı ürünlerin salınması potansiyelini de ortaya çıkarabilir. Dizel yakıt ve tehlikeli sıvı atık bidonları/kapları dahil olmak üzere tüm kimyasal depolama kapları, inřaat sırasında toprak ve yeraltı suyu kirlenmesi riskini en aza indirmek ve ikincil tutma koruması ile geçirimsiz yüzeylere/zeminlere yerleřtirilecektir. Projenin inřaat ařamasında, yüzey suyu kaynakları üzerindeki etki dođrudan ve olumsuz olacak, kısa vadeli, yerel ve önemsiz öneme sahip olacaktır.

Inřaat ařamasında, yeraltı suyu ve yüzey suyu üzerindeki en büyük etki, inřaat makineleriyle yapılan iřlerin yapıldıđı alanlarda kazara yađ sızıntıları ve atıkların uygunsuz řekilde bertaraf edilmesi nedeniyle görülebilir. Bu, proje alanındaki su kalitesini etkileyebilir, gerekirse azaltma önlemleri uygulanmaz. Ancak, azaltma önlemlerinin uygulanması ve iyi mühendislik yöntemlerine uyulması durumunda etkilerin önemli olmayacađı söylenebilir. Projenin inřaat ařamasında etki öneminin ihmal edilebilir düzeyde olacađı deđerlendirilmektedir.

Ayrıca, yeraltı suyu seviyelerinin yüksek olduđu yerlerde oturan borulara dikkat edilecektir. Yeraltı suyu seviyesindeki düşüş, boruların oturma yüksekliđini azaltacak ve hidrolik sorunlara neden olacaktır. Bu alanlarda toprak susuzlařtırma yapılacaktır.

### **Operasyon Ařaması**

Önerilen Proje, mevcut řebeke sistemindeki kayıp ve sızıntılar önemli ölçüde azalacađından Projenin iřletme ařamasında su kaynakları üzerinde olumlu etkilere sahip olsa da, řebekede yapılacak düzenli bakım çalıřmaları inřaat ařamasındaki etkilere benzer etkiler yaratabilir. İřletme ařamasında asit, baz, dezenfektan vb. gibi bazı kimyasalların depolanması da yapılacaktır. Tüm depolama tankları ve bidonlar uygun ikincil muhafazalarla beton alanlara yerleřtirilecektir.

Sonuç olarak, Projenin iřletme ařaması etkilerinin genellikle su kaynakları üzerinde olumlu olduđu bulunmuřtur. Ancak, alıcı su kalitesinde beklenmeyen herhangi bir bozulmayı önlemek için önlemler alınmalıdır. Projenin iřletme ařaması sırasında, etki dođrudan ve uzun vadeli olumlu olacaktır.





Su řebekesi yeterli önlemlerle inřa edildiđi takdirde, iřletme ařamasında yüzey ve yeraltı su kaynakları üzerinde herhangi bir etki öngörülmemektedir. Onarım ve bakım çalıřmaları inřaat çalıřmaları olarak kabul edilir; bu nedenle, onarım ve bakım personeli inřaat ařaması etkilerini dikkate alarak çalıřmaları gerçekleřtirecek ve her zaman ilgili azaltma önlemlerine uyacaktır. Bu nedenle, iyi mühendislik yöntemlerine uyulması durumunda etkiler önemsiz düzeyde olacaktır.

İřletme ařamasında, KASKİ tarafından görevlendirilen bir operatör ekibi, ulusal ve uluslararası mevzuatta belirtilen içme suyu parametrelerine uyumu sađlayacaktır. Sađlık Bakanlıđı, Halk Sađlıđı Genel Müdürlüđü, řebekedeki ve/veya rezervuarlardaki su parametrelerini düzenli olarak kontrol edecektir.

### **Atık Yönetimi**

Ana proses ve yardımcı ünitelerin inřası ve montajı, ünite ve ekipmanların temini, dađıtımı ve montajı gibi iřlemler gerçekleřtirilecektir. Bu faaliyetler kapsamında sađlanması beklenen katı atık türleri řunlardır: belediye atıkları, sistem ekipmanı ambalaj atıkları (örneğin ahřap, karton, plastik vb.), tehlikeli atık, özel atık, kazı ve inřaat atıkları (örneğin hurda, ahřap, beton atıđı vb.) vb.) ve atık sistem maliyetleri (panolar, kablolar, elektronik sistemler). Tehlikeli ve özel atıklar, kimyasal maddelerin (örneğin boya, solvent) veya yađlarla kirlenmiř ambalaj malzemeleri ve parçalarının ayrılması, makine ve makinelerin çalıřtırılması ve içerdikleri atık yađlar, solventler, akümülatörler, piller, filtreler, makine parçaları vb. birleřtirilmiřtir.

Projenin inřaat ařamasında bitki örtüsünün temizlenmesi, tesviye edilmesi, ana operasyon ve yardımcı ünitelerin inřası ve montajı, ünite ve ekipmanların tedariki, tařınması ve montajı gibi faaliyetler gerçekleřtirilecektir. Bu faaliyetler kapsamında oluřması beklenen katı atık türleri; belediye atıkları, sistem ekipmanlarının ambalaj atıkları (örneğin; ahřap, karton, plastik vb.), tehlikeli atıklar, özel atıklar, hafriyat ve inřaat atıkları (örneğin; hurda metal, ahřap, beton atıkları vb.) ve atık sistem ekipmanlarıdır (paneller, kablolar, elektronik bileřenler). Tehlikeli ve özel atıklar; kimyasal maddeler (örneğin; boya, solvent) veya yađlarla kirlenmiř ambalaj malzemeleri ve bezleri, makine ve araçların çalıřtırılması ve

		35		
---	---	----	--	---



This project is co-funded by the European Union, the Republic of Turkey and the World Bank  
Bu Proje Avrupa Birliđi, Türkiye Cumhuriyeti ve Dünya Bankası tarafından ortaklařa finanse edilmektedir

bakımından kaynaklanan atık yağları, solventleri, aküleri, pilleri, filtreleri, makine parçalarını vb. içerebilir.

Şantiye tesislerinin kafeteryasında ve/veya kamp alanında yemek pişirilmesi durumunda, bitkisel yağlar düzenli olarak toplanacak ve Bitkisel Atık Yağların Kontrolü Yönetmeliđi kapsamında lisanslı ve sertifikalı işletmelere verilecektir. İnşaat aşamasında oluşması muhtemel bitkisel atık yağlar, korozyona dayanıklı iç ve dış yüzeylere sahip sızdırmaz bidonlarda toplanacak ve geri dönüşüm için çevre açısından yetkili ve lisanslı bitkisel atık yağ tesislerine verilecektir.

Yüklenici kazılar sırasında herhangi bir asbest borusuyla karşılaşırsa, yüzeye çıkarılmayacaktır. Asbest borularının yüzeye çıkarılması gereken durumlarda, Asbestle Çalışmada Sağlık ve Güvenlik Önlemleri Yönetmeliđi ilkelerine uyulacaktır. Çalışmalar, mesleki eğitim sertifikasına sahip bir asbest söküm uzmanı tarafından yürütülecektir.

Asbest içeren atıklar, Çevre, Şehircilik ve İklim Deđişikliđi Bakanlığı tarafından lisanslandırılmış bir atık taşıma şirketi ve yetkili bir atık bertaraf kuruluşu ile sözleşme imzalanarak Tehlikeli Maddelerin Karayoluyla Taşınması Hakkındaki Yönetmeliđe uygun olarak taşınacak ve bertaraf edilecektir. Ayrıca, Yüklenici tarafından inşaat çalışmalarından önce bir Asbest Yönetim Planı hazırlanacak ve uygulanacaktır.

Projenin inşaat aşamasında ortaya çıkan atıklar, atık yönetim hiyerarşisine, Türk atık yönetim yönetmeliklerine uygun olarak yönetilecektir. Geçici bir atık depolama alanı oluşturulacak, ortaya çıkan atıklar Türk atık yönetim yönetmeliklerine uygun olarak ayrılacak ve lisanslı şirketler tarafından taşınacak/bertaraf edilecektir. Yüklenici, Tablo 5 1'de açıklanan azaltma önlemlerini alacaktır ancak bu önlemlerle sınırlı olmayacaktır. Projenin doğası ve ölçeđi nedeniyle atık üretiminden kaynaklanan önemli bir etki beklenmemektedir. Ancak, potansiyel etkiler azaltma önlemleriyle düşük bir seviyeye indirilebilir; bu nedenle etki, kısa vadeli, yerel ve düşük öneme sahip doğrudan ve olumsuz olarak değerlendirilmektedir.

### **Korunan alanlar**

Proje alanı içerisinde ulusal mevzuatla tanımlanmış korunan alanlar, uluslararası alanda tanınan önemli bitki alanları ve arkeolojik alanlar bulunmamaktadır. Bu nedenle korunan alanlar ve önemli bitki alanları için herhangi bir tehlike öngörülmemektedir.

### **Görsel Etkiler ve Peyzaj**

İnşaat aşamasında, inşaat araçlarının, toprak işleme, kazı ve ilgili inşaat faaliyetlerinin varlığı nedeniyle görsel etkiler öngörülmektedir. Boru hattı güzergahının uygun şekilde yeniden kurulması ve su rezervuarlarının peyzaj düzenlemesi, operasyonel aşamada görsel etkileri azaltmak için kritik öneme sahip olacaktır.





### **Biyolojik Çevre**

Projenin inşaat aşamasında biyolojik çevre ve doğal varlıklar üzerinde bazı doğrudan veya dolaylı etkilerin oluşması beklenmektedir. Planlanan Proje halihazırda deđiştirilmiş bir alanda gerçekleştirilecektir. Faaliyet alanı ve çevresinde endemik tür bulunmamaktadır. Faaliyet alanındaki tahribat sonucu yok olma tehlikesi bulunmamaktadır.

Proje alanı ve çevresinde tespit edilen bitki taksonları ESS6: Biyolojik Çeşitliliğin Korunması ve Yaşayan Doğal Kaynakların Sürdürülebilir Yönetimi standartları kapsamında değerlendirilmiş olup koruma altına alınması gereken tür bulunmamaktadır.

Proje alanı bir kuş göç yolu üzerinde yer almaktadır. Ancak alanda hassas habitat veya flora türü bulunmadığından Projenin inşaat faaliyetleri sırasında hassas habitat ve bitki örtüsü kaybı gibi önemli bir etki oluşması beklenmemektedir.

Fauna türleri üzerindeki etki doğrudan ve olumsuz ve düşük önemde olarak değerlendirilmiştir.

		36		
---	---	----	--	---



This project is co-funded by the European Union, the Republic of Turkey and the World Bank  
Bu Proje Avrupa Birliđi, Türkiye Cumhuriyeti ve Dünya Bankası tarafından ortaklařa finanse edilmektedir

## İklim Deđişikliđi

Projenin inřaat ařamasında iklim deđişikliđine katkısı sera gazı (GHG) emisyonundan kaynaklanacaktır. Sera gazı emisyonlarının çođunluđu inřaat makineleri/ekipmanlarının kullanımından kaynaklanacaktır. Büyük sera gazı emisyonu, içten yanmalı motorlarda benzin gibi petrol bazlı ürünlerin yanmasından kaynaklanan CO2 emisyonlarından oluşacaktır. Yakıt yanması sırasında nispeten az miktarda metan ve nitroz oksit de yayılacaktır. Bu nedenle, bu emisyonlar iklim deđişikliđine katkıda bulunacaktır.

Projenin sera gazı emisyonları yoluyla iklim deđişikliđine katkısı olumsuz ve doğrudan bir etki olarak deđerlendiriliyor. Etkinin kapsamı bölgesel olacak ve süresi kısa vadeli olacaktır. Alıcıların duyarlılıđı orta olarak kabul edilmesine rađmen, az sayıda inřaat makinesi/ekipmanının kullanılması nedeniyle etkinin önemi düşük olarak kabul edilmektedir.

Su, yakıt, elektrik vb. kaynaklar inřaat faaliyetleri sırasında makineler ve işçiler tarafından tüketilecektir. Doğal kaynak tüketiminin en aza indirilmesi amacıyla kaynak verimli kullanılacak ve Tablo 5'te belirtildiđi gibi gerekli azaltıcı tedbirler alınacaktır.

### **4.2 Sosyal Çevre Üzerindeki Etkiler**

Proje inřaatı sırasında kültürel miras eserlerinin tesadüfen bulunmasına ilişkin bir prosedür hazırlanacak ve uygulanacaktır. Ancak, mevcut kültürel varlıklar üzerinde herhangi bir etki öngörülmemektedir. Trafik etkisi yerel ve geri döndürülebilir olacak, yol kapatmaları ve alternatif rotalar gibi önlemler içeren bir trafik yönetim planı hazırlanacak ve uygulanacaktır. Yerel tedarik ve istihdama öncelik verilmesi, yerel ekonomiye katkıda bulunarak olumlu etkilere sahip olacaktır. Farkındalık kampanyaları ve işçi güvenliđi protokolleri dahil olmak üzere toplum sađlıđı ve güvenliđi için önlemler uygulanacaktır. Yüklenici, inřaat alanlarına yetkisiz eriřimi önlemek için çalışma alanlarını çevreleyen çevre çitleri, korkuluklar, tabelalar, duyurular vb. gibi gerekli önlemleri alacaktır. Arazi edinimi ve işgücü yönetimi, önceden dikkatli bir planlama ile belirli prosedürleri takip edecektir.

İnřaat sahası güvenlik önlemlerinde, mülkün güvenliđi insanların güvenliđinden önce gelebilir. Güvenlik hizmetlerinin insan hayatının korunmasını, çalışma alanında güvenli bir ortam sađlamayı ve çalışma alanına güvenli ulařım araçları sađlamayı ele alması gerekir.

Ayrıca, projenin kişisel, toplumsal veya eyaletler arası çatışmaları, suçu veya şiddeti artırması beklenmiyor. Mülteciler, düşük veya hiç geliri olmayan haneler ve yaşlılar gibi savunmasız gruplar, uygun önlemler ve destek sađlanarak dikkate alınacaktır. Cinsiyet eşitsizliđi, dolaylı çocuk işçiliđi ve hak ihlalleri gibi riskler tedarik zincirinde mevcut olabilir. Bunları önlemek için ÇSYP aksiyonları tanımlanır. Saha denetimi ve izlemesi de kredi verenin danışmanları tarafından gerçekleştirilecektir. Diđer etkiler ise geçici ve kısa vadeli.

### **Çalışma Koşulları ve İşgücü Yönetimi**

KASKI, yasalara ve planlı prosedürlere dayalı kurumsal bir işleyiş ve insan kaynakları yönetimine sahiptir. KASKI'nin insan kaynakları yönetimi 657 sayılı Devlet Memurları Kanunu'na tabi olmakla birlikte, proje için tüm işgücü 4857 sayılı İş Kanunu hükümlerine göre istihdam edilecektir.

Yerel işgücü alımı ve yoğun nüfuslu kentsel yapı nedeniyle konaklama imkanı olmayacaktır.

Projenin uygulanması sırasında beklenen riskler ve etkiler ile önerilen azaltma tedbirleri ařađıda verilmiřtir:

- Çalışanların hak ettiklerinden daha az ücret alma riskini yönetmek için, Türkiye'deki enflasyon oynaklıđını öngörerek, asgari ücret artışı ve aynı oranda sigorta ve vergi artışlarını da dikkate alarak bir proje işgücü maliyet analizi hazırlanması önerilmektedir.
- Projenin çok paydařlı bir yönetim yapısı vardır ve bu karmařık yapı, uygunsuz iş yeri koşulları, farklı yükleniciler tarafından işgücüne yönelik standartların tutarsız uygulanması ve şikayetlerin gözden kaçırılması gibi risklere yol açabilir. Bu nedenle, ilgili tüm taraflarla düzenli yönetim komiteleri kurulmalıdır. Bu komiteler, proje uygulama birimindeki şikayet mekanizması temsilcisini ve saha yöneticilerini içermelidir.



This project is co-funded by the European Union, the Republic of Turkey and the World Bank  
Bu Proje Avrupa Birliđi, Türkiye Cumhuriyeti ve Dünya Bankası tarafından ortaklařa finanse edilmektedir

- Proje boyunca farklı yüklenicilere farklı görevler atanacađı için bilgiler eşit şekilde dağıtılamayabilir. Raporda önerilen ve tüm tarafların (Proje Uygulama Birimi (PUB), yükleniciler, KASKİ personeli vb.) katılımıyla hazırlanan ve standart bir düzende uygulanması planlanan hizmet içi eğitimler düzenlenmelidir.
- Göçmen işçilerin çalıştırılması halinde, inřaat aşamasında yüklenici, işletme aşamasında ise KASKİ, bu işçilerin işgücü şikayet mekanizmasına erişebilmelerini ve ulusal düzenlemeler kapsamındaki haklarını tam olarak anlamalarını sağlayacaktır.
- Tedarik zincirinde cinsiyet eşitliğinin sağlanamaması, dolaylı çocuk işçiliđi ve hak ihlalleri gibi riskler olabilir. Bunları önlemek için ilgili ÇSYP (bkz. Tablo 5 1) eylemleri tanımlanmıştır. Saha incelemesi ve izlemesi de kredi verenin Ç&S danışmanları tarafından gerçekleştirilecektir.
- Sahada şikayetler gecikebilir ve kayıt altına alınmayabilir. PKP bunu önlemek için geliştirilmiş olup şikayet mekanizması içermektedir.
- Proje kapsamında kurulan şantiyelerin toplumsal cinsiyet kalıplarıyla inşa edilmiş olması ve eşit fırsatlar (barınak ve duř gibi) sunmaması söz konusu olabilir. Bunu önlemek için cinsiyet ayrımı gözetmeyen planlama ve tasarım yapılması önerilmektedir.
- İnřaat sahası güvenlik tedbirlerinde can güvenliğinden önce mal güvenliđi ön planda tutulabilmektedir.

Güvenlik hizmetlerinin aynı zamanda insan hayatını koruma, çalışma alanında güvenli bir ortam sağlama ve çalışma alanına güvenli ulaşım imkânları sağlama konularını da ele alması önerilmektedir.

### **İşgücü Akını**

Yoğun nüfuslu kentsel yapı nedeniyle işgücü akışı beklenmiyor. İşçi-toplum etkileşimi ve beklenen işgücü akışı olmaması nedeniyle artan SEA/SH olaylarının riski düşük olarak değerlendirilse de, KASKİ ve Yüklenici, davranış kurallarının her işçi tarafından anlaşılmasını ve tüm işçilere potansiyel gelecekteki çatışmaları ve kabul edilemez davranışları (örneğin cinsiyete dayalı şiddet, cinsel taciz, cinsel sömürü ve istismar vb.) önlemek için oryantasyon eğitimi olarak kamu iletişim eğitimi verilmesini sağlayacaktır.

### **Hizmetlerin Güvenliđi**

Şebeke güzergahlarından başka altyapıların (gaz ve elektrik hatları) bulunması risk oluşturabilir. Proje süresince KASKİ ve Teknik Destek Danışmanı diğer kurumlarla (gaz ve elektrik şirketi gibi) koordinasyon sağlayacak ve Yükleniciyi uygun şekilde yönlendirecektir. İletim hatları şehir içi yol güzergahlarına inşa edileceğinden, inřaat faaliyetlerinden kaynaklanan gürültü/titreşim, ortak mülklere, yollara vb. zarar verme ve olası kaza riskleri mümkündür. Ç&S çalışmalarının gerekliliklerine göre azaltıcı önlemler alınacaktır. Kazı derinliğinin büyük kısmı 2,3 m olacak, ancak bazı yerlerde 3-4 m'ye kadar çıkacaktır. Kazıların yol/trafik planlaması ve yüklenicinin kabiliyetleri doğrultusunda kısa süreli olması beklenmektedir.

### **Trafik ve Yol Güvenliđi**

İnřaat malzemelerinin taşınması sırasında, yapılacak faaliyetlere bađlı olarak bazı yollarda araç sıklıkla beklenmektedir. Bu gibi durumlarda yol kullanıcıları alternatif güzergahlara yönlendirilecek ve yoğun yollar hakkında bildirimler yapılacaktır. İnřaat faaliyetleri nedeniyle trafik yükünde artış gözlemlenecektir. Projenin inřaat aşamasında trafiğe olan etkisi olumsuz ve doğrudan olarak değerlendirilmekte olup, etki orta düzeyde kabul edilmektedir. Öte yandan işletme aşamasında herhangi bir etki beklenmemektedir. Etkinin boyutu yerel ve geri döndürülebilir olacaktır.

Yüklenicinin Çevresel ve Sosyal Yönetim Planı kapsamında, inřaat çalışmalarından önce projeye özgü bir trafik yönetim planı hazırlanacak ve uygulanacaktır.

Proje kapsamında Askılı İletim Hattı inşa edilecektir. Proje kapsamında Raylı Sistem altında Yatay Sondaj yapılacaktır. Uygulama sırasında çevre ve SEÇ gereklilikleri yerine getirilecektir. Sondaj öncesi kurumlardan gerekli izinler alınmıştır. Konuyla ilgili olarak DSİ ve Ulaştırma A.Ş.'den alınan izinler Ek-7





This project is co-funded by the European Union, the Republic of Turkey and the World Bank  
Bu Proje Avrupa Birliđi, Türkiye Cumhuriyeti ve Dünya Bankası tarafından ortaklařa finanse edilmektedir

ve Ek-8'de paylařılmıştır. Őekil 4-1'de gsterilen ray sisteminin altında yatay delme iřleminin yapılacađı alan

Őekil 4- 1 Raylı Sistem Altında Yatay Sondaj Yapılacak Alan

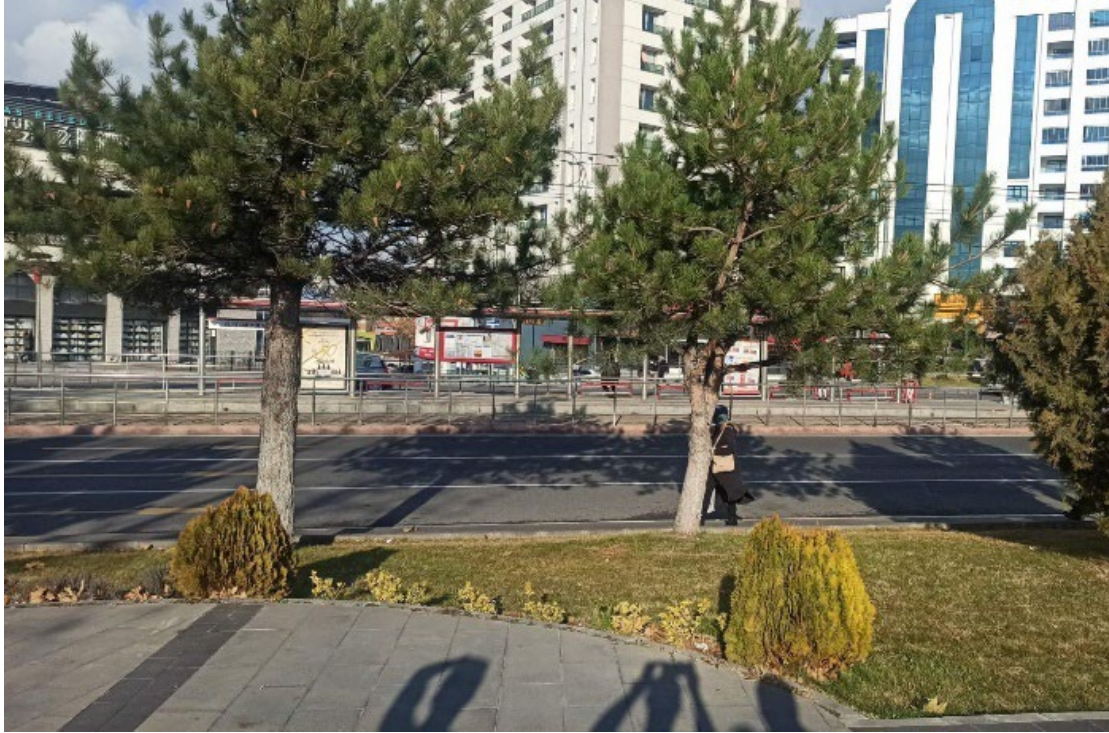

Őehir ii tramvay geiři ile ilgili olarak; trafiđi aksatmadan yatay delme ile tramvay hattının altından geiř yapılacaktır. Tramvay hattı Kayseri BykŐehir Belediyesi'ne aittir. Ekli yazıda tramvay iřletmecisi firmanın Kayseri BykŐehir Belediyesi'ne bađlı bir firma olduđu ve Őu bilgileri verdiđi belirtilmektedir: "1000 mm apındaki iletim tesisatı, boru st kotunun ray st kotundan en az 2,5 m aŐađıdan gemesi ve katenar direkleriyle akıřmaması Őartıyla tramvay hattının gvenliđine zarar vermeyecektir."

#### **Tehlikeli Maddelerin Ynetimi ve Gvenliđi**

The Kazı sırasında aıđa ıkacak asbest borularının ıkarılması, tařınması ve bertarafı sađlık sorunlarına yol aacaktır. Kazı sırasında asbest borularına rastlanırsa, bunlar yzeye ıkarılmayacaktır. Asbest borularının yzeye ıkarılması gereken durumlarda, Asbestle alıřmada Sađlık ve Gvenlik nlemleri Ynetmeliđi ilkelerine uyulacaktır. alıřmalar, mesleki eđitim sertifikalarına sahip asbest skm uzmanları tarafından yrtlecektir. İnařat alıřmaları ncesinde Yklenici tarafından asbest ynetimi konusunda DBG SG tarafından gerekli grlen Őekilde asbestin gvenli bir Őekilde ellelenmesi ve etkili bir Őekilde bertaraf edilmesi iin hazırlanacak olan bu sahaya zg Asbest Ynetim Planı'nda ACM'nin ynetimi iin zel nlemler belirlenecektir. Riskler ynetilecek, deđerlendirilecek ve olası riskler ve etkiler, inřaat aŐamasında Ykleniciler tarafından ve iřletme aŐamasında KASKİ tarafından ulusal İř Kanunu, Dnya Bankası ESS2 ve Dnya Bankası Grubu SG Kılavuzları dođrultusunda geliřtirilecek İřgc Ynetim Planı, İSG Ynetim Planı ve Risk Deđerlendirmesi (Acil Durum Planları dahil) uygulanarak azaltılacaktır.

#### **Toplum Sađlıđı ve Gvenliđi**

İSG nlemleri kapsamında Proje sahasının etrafına gerekli uyarı levhaları yerleřtirilecektir. İletim hattı boyunca kademeli olarak kapatılması beklenen yollar ile ilgili olarak yollara 500 m mesafede bulunan okulların idareleri ile iletiřime geilerek đrencilere trafik eđitimi verilecektir. Proje kapsamında alıřan personele de trafik eđitimi verilecektir.

İnařat sahaları itle evrilecek, bariyerlerle kapatılacak ve inřaat sahalarının etrafına fosforlu veya ışıklı uyarı levhaları yerleřtirilerek alıřmaların blgede yaŐayan insanlara (zellikle ocuklar, yařlılar,



This project is co-funded by the European Union, the Republic of Turkey and the World Bank  
Bu Proje Avrupa Birliđi, Türkiye Cumhuriyeti ve Dünya Bankası tarafından ortaklařa finanse edilmektedir

engelliler) zarar vermemesi sađlanacaktır. Personelin ve üçüncü řahıřların tesise giriři güvenlik görevlisinin gözetiminde kontrollü bir řekilde yapılacaktır. Alanlarda 7/24 güvenlik görevlisi görevlendirilecektir. Özellikle kazı çalıřmalarının yapılacađı alanlara yetkili personel dıřında kimse giremeyecektir.

### **Arazi edinimi**

Proje için özel arazi gerekmemektedir. Bu nedenle kamulařtırma veya irtifak hakkı olmayacaktır. Ayrıca, proje faaliyetlerinin gerçekleştirileceđi arazilerde resmi veya gayri resmi kullanıcı bulunmadıđından geçim kaynakları üzerinde herhangi bir etki olmayacaktır.

Beřtepelers Pompa İstasyonu, resmi veya gayri resmi kullanıcısı olan özel arazide yer almamaktadır. Etki alanı içerisinde 11216/76 parselinde bir mezarlık bulunmaktadır. Mezarlıđın inřaat faaliyetlerinden etkilenmesini önlemek için:

- Mezarlıđın etrafına geçici koruyucu çitler veya bariyerler dikilerek inřaat alanından fiziksel olarak ayrılacaktır. Bu, mezarlıđa fiziksel hasar gelmesini önleyecektir.
- İnřaat sırasında oluřan tozun mezarlık alanına yayılmasını önlemek için su püskürtme gibi toz bastırma yöntemleri kullanılacaktır. Ayrıca, inřaat artıklarının mezarlık alanına girmesini önlemek için dikkatli bir atık yönetim planı uygulanacaktır.
- İnřaat ekiplerinin ve araçlarının yanlıřlıkla mezarlık alanına girmemesini sađlamak için uygun tabelalar ve iřaretlemeler yerleřtirilecektir. İnřaat alanının sınırları açıkça iřaretlenecektir.
- Ziyaretçilerin rahatsız olmaması için mezarlıđın ziyaretçilere açık olduđu saatlerde inřaat faaliyetleri durdurulacak veya en aza indirilecektir.
- Mezarlıđın yapısal bütünlüđünün korunabilmesi için mezarlıđa yakın alanlarda daha hassas ve kontrollü kazı tekniklerinin kullanılması gerekmektedir.

İnřaat faaliyetinin gerçekleştirileceđi alanın çevresinde yerleřim alanları bulunmaktadır. İnřaatın gerçekleştirileceđi tüm alanlar KASKI'ye aittir. Özel arazi bulunmamaktadır. Talas, Konaklar ve İldem Barajları alanlarının yakınında bulunan yerleřim yerleri için ilgili azaltma önlemleri:





- İnřaat sırasında gürültüyü en aza indirmek için düşük gürültü seviyeli ekipmanlar kullanılacaktır.
- Ses yalıtımı sađlayan gürültü bariyerleri veya geçici duvarlar inřa edilecektir.
- Okul saatleri dıřında gürültü yaratacak çalıřmalara teřebbüs edilecektir.
- İnřaat alanı, yetkisiz giriřleri önlemek için güvenlik çitleriyle çevrilecektir.
- İnřaat alanına giriř ve çıkıřlar kontrollü bir řekilde yapılacaktır.
- Öğrenciler ve personel için güvenli geçiř yolları sađlanacaktır.
- Okul yönetimi ve veliler, proje süreci ve olası etkiler hakkında düzenli olarak bilgilendirilecektir.

### **Kültürel Miras**

Proje alanının yakınında somut kültürel miras varlıkları bulunmadıđından, mevcut kültürel varlıklar üzerinde herhangi bir etki beklenmemektedir. Projenin inřaat faaliyetleri sırasında herhangi bir tesadüfi buluntuyla karřılařılması halinde, Ek-9'da sunulan Tesadüfi Bulgular Prosedürü uygulanacaktır ve Yüklenici, varsa tarihi ve kültürel bulgular ile birlikte PUB'u ve İLBANK'ı derhal bilgilendirecektir. alınan eylemler. İnřaat, Türk mevzuatının ve Dünya Bankası gerekliliklerinin tüm gereklilikleri karřılanıncaya kadar ilerlemeyecektir.

### **4.3 İř Sađlıđı ve Güvenliđi**

Projenin inřaat ařaması, ekipmanların kurulumunu ve görev araçlarının kullanımını içerir. DBG Sektörel ÇSG Su ve Sanitasyon Yönergelerine göre, sanitasyon tesislerinde çalıřmak genellikle fiziksel olarak zordur ve açık su kanalları, hendekler, kaygan yürüyüř yolları, yüksekte çalıřma, açık elektrik devreleri ve ağır ekipman gibi tehlikeler içerebilir. Çalıřmanın dođası geređi dar alanlara girmek de gerekebilir. Bakım ve onarım çalıřmaları inřaat çalıřması olarak kabul edilir. Bu nedenle, bakım ve onarım ekipleri çalıřmalarını inřaat ařaması etkilerini göz önünde bulundurarak gerçekleřtirecek ve her zaman ilgili azaltma önlemlerine uyacaktır.

		40		
---	---	----	--	---



This project is co-funded by the European Union, the Republic of Turkey and the World Bank  
Bu Proje Avrupa Birliđi, Türkiye Cumhuriyeti ve Dünya Bankası tarafından ortaklařa finanse edilmektedir

## 5 RİSK VE ETKİLER, AZALTMA, İZLEME

Proje kapsamında, inřaat öncesi, arazi hazırlama ve inřaat ve iřletme ařamalarında ortaya ıkması muhtemel bazı evresel ve sosyal etkilerin öngörölmesi öngörülmektedir.

İnřaat öncesi, arazi hazırlama ve inřaat ve iřletme ařamalarında evresel ve sosyal bileřenler üzerinde oluşabilecek risklerin ve etkilerin yönetimi ve bu etkiler için tanımlanan ilgili azaltma önlemleri Tablo 5-1'de verilmiřtir.

Azaltma planlarının uygulanması için, ulusal mevzuat ve DB standartları arasında en katı olanına uyulacağı ve ayrıca en güncel mevzuatın dikkate alınacağı unutulmamalıdır. GIIP'ler ve DBG Genel ve Sektöre özgü EHSG'ler takip edilecektir. Ayrıca, Yüklenici, burada belirtilen önlemleri daha spesifik bir şekilde nasıl uygulayacağını belirteceđi C\_ESMP'yi hazırlayacaktır.

İzleme, belirlenen azaltma yönetim stratejilerinin uygulanmasının sürekliliđini ve etkinliđini sađlamada önemli bir rol oynar. İzleme Planının temel amacı, bu SYP'nin öngörülen önlemlerinin ve gerekliliklerinin uygulanmasını deđerlendirmek için bir temel sađlamaktır. İzleme yoluyla toplanan bilgiler, Projenin tüm ařamalarında yönetim planlarını iyileřtirmek için kullanılabilir. Etki deđerlendirmesi, önemlerini belirlemek ve bu etkiler için uygun yanıtları dahil etmek için tüm ilgili potansiyel etkileri kapsamaya alıřsa da, izleme yoluyla elde edilen bilgiler kullanılarak sorun haline gelmeden önce yönetilebilir veya azaltılabilir beklenmeyen etkiler meydana gelebilir. Bu nedenle, izleme, azaltma/yönetim planlarının başarılı bir şekilde uygulanmasını sađlayacak ve Projenin her ařamasında iyi uygulamalar yoluyla evre korumasını optimize edecektir.

İzleme planlarının uygulanması için, ulusal mevzuat ve Dünya Bankası standartları arasında en katı olanına uyulacağı ve ayrıca en güncel mevzuatın dikkate alınacağı unutulmamalıdır.



This project is co-funded by the European Union, the Republic of Turkey and the World Bank  
Bu Proje Avrupa Birliđi, Türkiye Cumhuriyeti ve Dünya Bankası tarafından ortaklařa finanse edilmektedir

Tablo 5- 1 Etkiler, Azaltma Önlemleri ve İzleme Matrisi

Öngörülen Ç&S Riskleri ve Etkileri	Önerilen Risk Azaltma ve Yönetim Önlemleri	Ařama			İzleme Göstergeleri	İzleme Sıklıđı			Sorumluluk
		Planlama	Yapı	Operasyon		Sürekli	Aylık	Üç aylık	
<b>Kültürel Miras</b>									
Kültürel mirasa verilen zararlar	Tesadüfi bir bulgunun bulunması halinde tüm faaliyetler durdurulacak ve Ek-9'da sunulan tesadüfi bulgu prosedürü takip edilecektir.		X		Görsel gözlemler Rastgele Saha Denetimleri ÇSİR Bulguları	X			Müteahhit
<b>Trafik ve Ulaşım</b>									
Yol kapatma, inřaat araçları vb. nedeniyle oluşan trafik sıkışıklığı vb. nedeniyle oluşan rahatsızlıklar	<ul style="list-style-type: none"><li>Tařımacılık faaliyetlerinde kullanılacak tüm araçlar Karayolları Trafik Yönetmeliđinde belirtilen hız sınırlarına uyacaktır;</li><li>Proje personeli tarafından güvenli sürüş eğitimlerle sağlanacaktır.</li><li>İnřaat malzemeleri, ekipman ve makineler trafik řeritlerinde saklanmayacaktır.</li><li>Mümkünse, yerel yollarda yoğun saatlerden kaçınılacak şekilde trafik faaliyetleri planlanacaktır.</li><li>Trafik İşaretleri Yönetmeliđine göre uygun tabelalar belirlenecektir.</li><li>Alternatif güzergahlar belirlenecek ve ulaşım, trafiđin yoğunluđuna göre programlanacaktır. Trafik Yönetim Planı inřaat yüklenicisi tarafından hazırlanacak ve uygulanacaktır.</li></ul>		X		Görsel gözlemler Rastgele Saha Denetimleri ÇSİR Bulguları	X			Müteahhit
<b>İřgücü ve Göçmen Akını</b>									
Uygunsuz Çalışma Koşulları	<ul style="list-style-type: none"><li>Çalışanlara, iş tanımları, çalışma saatleri, ücretleri ve ulusal iş hukuku kapsamındaki hakları ile ilgili olarak açık ve anlaşılır belgelenmiş bilgiler içeren yazılı sözleşmeler sağlanacaktır; toplu sözleşmeler, çalışma saatleri, ücretler, fazla mesai, tazminat ve yan haklar ile ilgili hakları, çalışma ilişkisinin başlangıcında ve herhangi bir önemli deđişlik olduđunda.</li><li>Yüklenicinin, ulusal İş Kanunu, MSIP LMP, DBG ÇSG Yönergeleri spesifikasyonları ve özel Davranış Kuralları ile uyumlu ve ÇSYP ile uyumlu olarak, inřaat işlerine başlamadan önce kendi İşgücü Yönetim Planını hazırlaması gerekmektedir. Çalışanların eğitileceđi İşgücü</li></ul>	X	X		Görsel gözlemler Rastgele Saha Denetimleri ÇSİR Bulguları	X			Müteahhit KASKİ



This project is co-funded by the European Union, the Republic of Turkey and the World Bank  
Bu Proje Avrupa Birliđi, Türkiye Cumhuriyeti ve Dünya Bankası tarafından ortaklařa finanse edilmektedir

	<p>Yönetim Planı, çalışma saatlerini, işgücü yönetimini, sağlık ve güvenlik önlemlerini ve işyerlerinde uygulanacak kuralları içerecektir.</p> <ul style="list-style-type: none"><li>İşyeri endişelerini dile getirmek için bir işçi şikayet mekanizması (WGM) sağlanacaktır. İşçiler işe alım sırasında WGM hakkında bilgilendirilecek ve kolayca erişilebilir hale getirilecektir.</li></ul>							
Üçüncü Taraflarca İşe Alınan Çalışanlar ve Tedarik Zinciri	<ul style="list-style-type: none"><li>Alt yükleniciler saygın ve meşru işletmeler olacak ve çalışma koşulları gereklilikleriyle uyumlu bir şekilde faaliyet göstermelerine olanak sağlayacak uygun bir Çevresel ve Sosyal Yönetim Sistemine (ÇSYS) sahip olacaklardır;</li></ul>	X	X		Görsel gözlemler Rastgele Saha Denetimleri ÇSİR Bulguları	X		Müteahhit
Çocuk işçiliđi, zorla çalıştırma ve kayıt dışı istihdam	<ul style="list-style-type: none"><li>Kayıt dışı istihdam, çocuk işçiliđi ve zorla çalıştırma önlenecektir. İnşaat faaliyetlerinin alt sözleşmeye verilmesi durumunda, Yüklenici, çocuk işçiliđi, kayıt dışı istihdam ve zorla çalıştırma yasađı ile ilgili olarak alt yüklenicilerin performansını yönetme ve izleme prosedürleri oluşturacaktır. Yüklenici, bu tür alt yüklenicilerin sözleşme anlaşmalarına bu konularla ilgili gereklilikleri ve uyumsuzluk çözümlerini eklemelerini gerektirecektir.</li></ul>	X	X		Görsel gözlemler Rastgele Saha Denetimleri ÇSİR Bulguları	X		Müteahhit
<b>İş Sağliđı Ve Güvenliđi</b>								
Yetersiz işçi sağliđı ve güvenliđi koşulları	<ul style="list-style-type: none"><li>İşçiler şantiyede konaklıyorsa, inşaat/yenileme sahasının dışındaki kişilerle temaslarını en aza indirmeleri gerekir.</li><li>Şantiyeye giren işçilerin ve diđer kişilerin sıcaklıkları kontrol edilecek ve kaydedilecek veya girmeden önce veya girerken kendi kendine bildirilmesi gerekecektir.</li><li>Yangın riskinin yüksek olduđu yerlerde sigara içmek yasaklanacaktır. Tüm işçilere, yangın durumunda Yükleniciler tarafından hazırlanacak eylem planı hakkında bilgi verilecektir.</li><li>Tüm ekipmanlar düzgün çalışma düzeninde çalıştırılacaktır. Ayrıca düzenli kontroller yapılacak ve kayıtlar tutulacaktır.</li><li>Ekskavatörler, buldozerler ve benzeri makinelerle yapılan hendek kazı alanlarında, bu makinelerin hareket alanında kimse bulunmayacak ve bu makineleri yalnızca yetkili personel çalıştıracaktır.</li><li>Proje sahasının etrafına gerekli sağliđ ve güvenlik işaretleri ve trafik işaretleri yerleştirilecektir. Çalışanlar, konu işaretlemleri hakkında bilgilendirilecek ve uyarılacaktır.</li><li>Şantiyelerde performans ve güvenlik açısından uluslararası standartları karşılayan ekipmanlar kullanılacaktır.</li></ul>	X	X		Olay Kayıtları Uyumsuzluk sayısı Eđitim kayıtları Çalışma izinleri ÇSİR Bulguları H&S raporları H&S toplantıları Acil durum tatbikatları	X		Yüklenici ve/veya alt yüklenici  KASKI  Denetleme Danışmanı



This project is co-funded by the European Union, the Republic of Turkey and the World Bank  
Bu Proje Avrupa Birliđi, Türkiye Cumhuriyeti ve Dünya Bankası tarafından ortaklařa finanse edilmektedir

<ul style="list-style-type: none"><li>• Tüm tankların, çukurların ve kazı hendeklerinin etrafına korkuluklar veya sert bariyerler yerleřtirilecektir.</li><li>• Çalıřanlar için yeterli sayıda kiřisel gaz algılama ekipmanı sađlanacaktır.</li><li>• Kapalı alana giriř, yükseklikte çalıřma, kapalı alanlarda, hendekte çalıřma vb. gibi ilgili prosedürler, geçerli ulusal gereklilikler ve uluslararası kabul görmüř standartlara uygun olarak hazırlanacaktır.</li><li>• İnřaat öncesi ařamada řantiye İSG risk deđerlendirmesine dayalı olarak hazırlanan sahaya özgü İSG Yönetim Planı ve ilgili prosedürler yüklenici tarafından uygulanacak ve bu plana uyum süpervizör tarafından izlenecek ve raporlanacaktır.</li><li>• Çalıřanlara her zaman uygun KKD sađlanması sađlanacaktır.</li><li>• Çalıřanlara, çalıřma sahası ve yapılacak çalıřmalarla ilgili olası riskleri belirten davranıř kuralları da dahil olmak üzere İSG eđitimi ve araç kutusu konuřmaları sađlanacaktır. Bunlar, çalıřanlara bölgesel ve küresel pandemi belirtileri, nasıl korunulacađı ve belirtiler ortaya çıktıđında ne yapılacađı konusunda düzenli eđitimler içerecektir. • İlgili sertifika ve deneyime sahip tam zamanlı atanmıř İSG uzmanı, sahayı günlük olarak denetleyecek ve herhangi bir ek risk gözlemlenirse ilgili planlar ve eđitimler yenilenecektir. Sahadaki İSG uygunsuzlukları periyodik olarak KASKİ PMU'ya bildirilecektir.</li><li>• Herhangi bir önemli olay (örneğin çevresel, sosyal, iřgücü veya kayıp zaman olayları) olması durumunda, Yüklenici derhal Kayseri Belediyesi'ne haber verecek ve Belediye en geç 24 saat içinde İLBANK ve WB'yi bilgilendirecektir. Ardından, 15 gün içinde, olayın temel nedenleri ve alınacak düzeltici eylemler hakkında bir rapor İLBANK ve WB'ye sunulacaktır.</li><li>• Hem eđitimler hem de olaylar (ölümler, kayıp zaman olayları, dökülmeler, yangın, pandemi veya bulařıcı hastalık salgını, toplumsal huzursuzluk vb. dahil olmak üzere önemli olaylar) kaydedilecektir.</li><li>• Tüm faaliyetlerin 6331 sayılı İSG Kanunu ve Dünya Bankası EHS Kılavuzlarının tüm ilgili yönetmeliklerine her zaman uyması sađlanacaktır.</li><li>• İnřaat çalıřmaları başlamadan önce, yapılacak tüm çalıřmalar için bir OHS Risk Deđerlendirme çalıřması uygulanacaktır. İlgili prosedürler ve planlar ("Acil Durum Planları" dahil) uygulamaya konulacaktır. Hem Risk deđerlendirmesi hem de Acil Durum Müdahale Planları, ilgili olduđu durumlarda bulařıcı hastalık risklerini dikkate alacaktır.</li></ul>							
---	--	--	--	--	--	--	--



This project is co-funded by the European Union, the Republic of Turkey and the World Bank  
Bu Proje Avrupa Birliđi, Türkiye Cumhuriyeti ve Dünya Bankası tarafından ortaklařa finanse edilmektedir

	<ul style="list-style-type: none"><li>• Çalışanların olası semptomları (ateş, öksürük) kendi kendilerine izlemeleri ve semptomları varsa veya kendilerini iyi hissetmiyorsa amirlerine bildirmeleri gerekecektir.</li><li>• Bir salgın/bulaşıcı hastalık riski olması durumunda, Yüklenici ayrıca iş yerinde bir tarama programı uygulayabilir. Tarama, hastalık semptomları gösteren çalışanlara ve diğer çalışanlara ücretsiz test sağlamayı veya yüksek riskli bölgelerden dönen çalışanların hastalık semptomlarının gelişmemesini sağlamak için önceden belirlenmiş bir süre evde kalmasını gerektirmeyi içerebilir.</li><li>• Sağlık Bakanlığı, Çalışma ve Sosyal Güvenlik Bakanlığı ve Dünya Sağlık Örgütü'nün rehberliđi, direktifleri ve tavsiyeleri takip edilecek ve hem çalışanların iş sağlığı ve güvenliđi hem de işyerleri için herhangi bir salgın/bulaşıcı hastalık salgını durumunda tüm ilgili gerekli önlemler alınacaktır.</li><li>• İşe alım sürecinden önce personele gerekli eğitim verilecek ve bu eğitimler çalışma süresince de yenilenecektir. Eğitimler, İSG riskleri ve azaltma önlemleri, işçi hakları, sözleşme gereklilikleri, Davranış Kuralları, şikayet giderme mekanizması ve iletişim kanallarını kapsayacaktır. Sağlanacak eğitimlerde yer alan cinsiyete dayalı şiddet, cinsel taciz, cinsel sömürü ve istismar dahil olmak üzere davranış kuralları kurallarına uyum, personelin sözleşme maddelerinde yer alacaktır. Davranış kurallarına uyulmaması durumunda uygulanacak yaptırımlar sözleşmede açıkça belirtilecektir.</li></ul>							
Acil Durum Müdahale Yöntemlerinin Belirsizliđi	<ul style="list-style-type: none"><li>• Bu Planda belirtilen Acil Durum Hazırlığı ve Müdahalesi ile ilgili hususlar ulusal ve uluslararası standartlara uygun olarak yerine getirilecektir.</li><li>• Tüm konaklama alanlarında duman dedektörleri, alarm sistemleri, ilk yardım çantaları ve yangın söndürme ekipmanları gibi yeterli acil durum müdahale ekipmanı bulunacaktır.</li><li>• İnşaat sahasında çeşitli yerlerde uygun acil durum müdahale ekipmanları bulunacaktır. Farklı çalışma yerleri ve çalışma vardiyaları dikkate alınarak geçerli ilk yardım sertifikasına sahip yeterli sayıda personel istihdam edilecektir.</li><li>• Sızıntı ve yangın gibi herhangi bir acil durumda derhal müdahale edebilmek için emici malzemeler, yangın söndürme ekipmanları vb. inşaat alanına yakın bir yerde bulunacaktır.</li><li>• Tehlikeli atık depolama alanlarında periyodik görsel kontroller yapılacak ve olası dökülmeler/sızıntılar hızla tespit edilecektir. Tehlikeli atık</li></ul>	X	X		Görsel gözlemler Rastgele Saha Denetimleri ÇSİR Bulguları Olay Kayıtları Uygunsuzluk sayısı Eğitim kayıtları H&S raporları H&S toplantıları ÇSİR Bulguları Belge Kontrolü (Tatbikat kayıtları, EPR belgeleri)	X		Müteahhit



This project is co-funded by the European Union, the Republic of Turkey and the World Bank  
Bu Proje Avrupa Birliđi, Türkiye Cumhuriyeti ve Dünya Bankası tarafından ortaklařa finanse edilmektedir

	depolama alanlarında ve kimyasal atık alanlarında bu tür olaylara hazırlıklı olmak için farklı senaryolarda düzenli olarak tatbikatlar yapılacaktır.								
<b>Toplum Sađlığı</b>									
Topluluk için Yetersiz Güvenlik Koşulları	<ul style="list-style-type: none"><li>Yerel halkın şantiye alanlarına erişimi çitle çevrilecek, bariyerlerle, fosforlu veya ışıklı uyarı levhalarıyla kapatılacak, böylece çalışma bölgede yaşayan insanlara (özellikle çocuklar, yaşlılar, engelliler) zarar vermeyecektir. Personelin ve üçüncü şahısların tesise girişi güvenlik görevlisinin gözetiminde kontrollü bir şekilde yapılacaktır. Alanlarda 7/24 güvenlik görevlisi çalıştırılacaktır. Özellikle kazı çalışmalarının yapılacağı alanlara yetkili personel dışında kimse giremeyecektir. Bir hendeğın gece açık bırakılması gerekiyorsa, Yüklenici tarafından alanın yeterli şekilde aydınlatılması sağlanacak ve gerekli işaretler yerleştirilecek ve alan sert bariyerlerle çevrilecektir.</li><li>Yollara 500 m mesafede bulunan okulların idareleriyle iletişime geçilerek öğrencilere trafik eğitimleri verilecektir.</li></ul>		X		ÇSİR Bulguları Görsel gözlemler Rastgele Saha Denetimleri Olay Kayıtları	X			Müteahhit
Sađlık Sorunlarında Artış	<ul style="list-style-type: none"><li>Tüm personele sađlık ve genel hijyen ve temizlik konusunda eğitim verilecektir.</li><li>İşçiler ve yerel halk arasında ortaya çıkabilecek sađlık sorunlarını ortadan kaldırmak veya en aza indirmek için, gerekli hijyen önlemleri alındıktan sonra kazı malzemeleri Belediye tarafından belirlenecek alanda depolanacaktır.</li><li>İşletmeye almadan önce, boru, vana, yangın musluğu vb. bileşenler temizlenecek ve dezenfekte edilecektir.</li><li>İşletmeye almadan önce, döşenen boruların uçları herhangi bir kontaminasyonu önlemek için kapatılacaktır.</li><li>Asbest içeren atıklar, Çevre, Şehircilik ve İklim Değışikliđi Bakanlığı tarafından lisanslandırılmış bir atık taşıma şirketi ve yetkili bir atık bertaraf kuruluşu ile sözleşme imzalanarak Tehlikeli Maddelerin Karayoluyla Taşınması Hakkındaki Yönetmeliđe uygun olarak taşınacak ve bertaraf edilecektir.</li><li>Mevcut su şebeke sisteminde ulusal ve uluslararası standartlara uygun olarak kirlilik olması durumunda su kalitesi analizi yapılacaktır. Bir kirlilik olduđu tespit edilirse, şebeke boyunca su basıncının durgunluđu ve geri akışları önleyecek düzeyde sürekliliğinin sağlanması ve daha stabil ikincil dezenfektanların kullanılması gibi gerekli önlemler derhal alınacaktır.</li></ul>	X	X		Uyumsuzluk sayısı Eğitim kayıtları H&S raporları H&S toplantıları ÇSİR Bulguları Belge Kontrolü (Hastalık takip kaydı, eğitim kayıtları ve İçme Suyu Kalitesi Analizi)	X			Müteahhit





This project is co-funded by the European Union, the Republic of Turkey and the World Bank  
Bu Proje Avrupa Birliđi, Türkiye Cumhuriyeti ve Dünya Bankası tarafından ortaklađa finanse edilmektedir

	<ul style="list-style-type: none"><li>Yeni bir boru döşendiđinde, su dađıtım sisteminin bir kısmı genişletildiđinde veya su dađıtım sisteminin bir parçası veya bir boru deđiştirildiđinde basınç testleri yapılacak ve dađıtım boruları dezenfekte edilecektir.</li></ul>								
Asbest Borularının Sökülmesi Olasılıđı	<ul style="list-style-type: none"><li>Yüklenici tarafından kazılar sırasında herhangi bir asbest borusuna rastlanırsa, yüzeye çıkarılmayacaktır.</li><li>Yüklenici tarafından Bireysel Asbest Yönetim Planı hazırlanacak ve uygulanacaktır.</li><li>Asbest borularının yüzeye çıkarılması gereken durumlarda, Asbestle Çalışmada Sağlık ve Güvenlik Önlemleri Yönetmeliđi ilkelerine uyulacaktır. Çalışma, mesleki eđitim sertifikasına sahip bir asbest söküm uzmanı tarafından yapılmalıdır.</li><li>Proje alanında asbeste rastlanması durumunda, tehlikeli madde olarak açıkça tanımlanacaktır.</li><li>Asbest sökümü gerektiđinde, sökümden önce asbest tozunu en aza indirmek için ıslatma maddesi kullanılacaktır.</li><li>Asbestin geçici olarak depolanması gerektiđinde, bu tehlikeli atık güvenli bir şekilde kapatılmıř kaplarda tutulacak ve uygun şekilde etiketlenecektir.</li><li>Sökülen asbest tekrar kullanılmayacaktır. Asbest içeren atıklar için, Yüklenici tarafından Proje alanı yakınında lisanslı taşıma ve bertaraf şirketleri/tesisleri aranacak ve bu asbest içeren atıkların bertarafı Atık Yönetimi Yönetmeliđi hükümlerine uygun olarak oraya aktarılacaktır. Asbest borularının sökülmesi durumunda lisanslı şirketle gerekli protokoller ve/veya sözleşmeler imzalanacaktır.</li><li>Asbest tozuna maruz kalma riski içeren çalışmalar için, asbestin türü ve fiziksel özellikleri ve çalışanların maruz kalma derecesi dikkate alınarak bir risk deđerlendirmesi yapılacaktır. Ayrıca, asbest içeren borularla karşılaşma olasılıđı olan iş gücüne asbestle güvenli çalışma kurallarını kapsayan özel bir eđitim programı uygulanacaktır.</li><li>Çalışma alanına asbest için gerekli işaretler asılacak ve uyarı levhaları yerleştirilecektir.</li><li>Proje inřaat dönemi öncesi ve sonrasında yapılacak işçi sağlık taramaları, asbest maruziyetinden kaynaklanabilecek olası akciđer ve solunum yolu hastalıklarının teřhislerini içerecektir. Sağlık muayenelerinin ayrıntıları işyeri hekimi tarafından belirlenecektir.</li></ul>	X		Eđitim kayıtları Çalışma İzinleri H&S raporları ÇSİR Bulguları	X			Müteahhit	



This project is co-funded by the European Union, the Republic of Turkey and the World Bank  
Bu Proje Avrupa Birliđi, Türkiye Cumhuriyeti ve Dünya Bankası tarafından ortaklařa finanse edilmektedir

	<ul style="list-style-type: none"><li>Uygun solunum koruması ve diđer kiřisel koruyucu ekipman kullanılacaktır. alıřma ve maruz kalma sũresi kaydedilecektir. Kayıtlar, asbest tozuna maruziyet sona erdikten sonra en az 40 yıl boyunca saklanır.</li></ul>								
Cinsiyete Dayalı řiddet (CDř), Cinsel İstismar/ Cinsel Taciz (SEA/SH)	<ul style="list-style-type: none"><li>İnřaat yũklenicisinin yũnetimine CDř ve SEA/SH konularında eđitimler sađlayın.</li><li>Etkilenen topluluklarla Farkındalık Toplantıları dũzenlenecektir.</li><li>Tũm Proje alıřanlarına CDř ve SEA/SH ile ilgili eđitimler sađlanacaktır.</li><li>Tũm Proje alıřanları Davranıř Kurallarını imzalayacak ve bilgilendirilecektir.</li><li>CDř ve SEA/SH ile ilgili řikayetleri yakalamak iin iřlevsel bir GRM ve yũnlendirme mekanizması iřletilecektir.</li><li>İři kamplarında erkekler ve kadınlar iin ayrı tesisler (gerekirse) sađlanacaktır.</li></ul>	X	X	X	CDř ve SEA/SH řikayet Kayıtları SİR Bulguları	X			Mũteahhit
<b>Paydař Katılımı</b>									
Paydařlarla iletiřim sorunları	<ul style="list-style-type: none"><li>Kamu/paydařlar iin bir řikayet Mekanizması kurulur ve mevcut řikayet sistemine entegre edilir ve CDř ve SEA/SH ile ilgili durumlarda gizlilik dahil olmak üzere dũzgũn iřleyiři hakkında yũnlendirmesi sađlanır.</li><li>Belediye Binaları, odak grup tartıřmaları, proje uygulamasında yer alan yerel gruplara/komitelere ũyelik gibi dũzenli paydař katılım faaliyetlerinin oluřturulması - inřaat ũncesinden tamamlanmaya kadar.</li><li>SYP ve diđer ilgili proje belgelerinin ve bilgilerinin eřitli iletiřim platformlarında aıklanması</li><li>SYP ve diđer ilgili proje belgeleri ve bilgileri, yũkleniciler, proje paydařları ve halk dahil olmak üzere proje alıřanlarına aıklanacaktır.</li><li>Trafik gũzergahında deđiřiklik olması, ime suyu kesintisi olması vb. durumlarda kamuoyu ũnceden bilgilendirilecektir.</li><li>Bilgi materyalleri (brořũrlar, kitapıklar vb.) hazırlanacaktır.</li><li>Bilgi aıklama ve danıřma iin platformlar/toplantılar dũzenlenecektir.</li><li>İnřaatın yũnetimi konusunda yerel yetkililer ve topluluklarla dũzenli iřtiřareler yapılacaktır.</li><li>řikayet giderme mekanizmasının kurulması ve dũzgũn bir řekilde iřlemesi sađlanacak ve bununla ilgili bilgiler kamuoyuna duyurulacaktır.</li><li>Tũm paydařların endiřelerinin ele alınması sađlanacaktır.</li><li>Paydař katılım etkinlikleri, hijyenik uygulamaları ifade etme prosedũrũyle ũnceden belirlenecektir.</li></ul>	X	X	X	Paydařların talepleri/soruları/řikayetleri Toplantı Tutanakları řikayet Kayıtları (řikayetlerin sayısı ve niteliđi ve kapatılan řikayetlerin yũzdesi)	X			KASKİ Mũteahhit



This project is co-funded by the European Union, the Republic of Turkey and the World Bank  
Bu Proje Avrupa Birliđi, Türkiye Cumhuriyeti ve Dünya Bankası tarafından ortaklařa finanse edilmektedir

	<ul style="list-style-type: none"><li>Cinsiyete Dayalı Şiddet (CDŞ) ve Cinsel Sömürü ve İstismar/Cinsel Taciz (SEA/SH) mağdurlarının tüm ayrıntıları Şikayet Kayıt Veritabanında kesinlikle gizli tutulacaktır.</li></ul>								
<b>Arazi Kullanımı, Toprak ve Jeoloji</b>									
Üst toprak kaybı, Fiziksel bozulma	<ul style="list-style-type: none"><li>Kamu yolları ve sokaklar geri doldurulacak ve yol örtüsü Yüklenici tarafından kurtarılacaktır.</li><li>Sıkışmaya maruz kalabilecek toprak miktarı, inşaat makineleri ve ekipmanları ile saha personeli için yalnızca belirlenmiş iş sahalarının ve güzergahların kullanılmasını sağlayarak en aza indirilecektir.</li><li>Toprak sıkışmasını önlemek için, toprak ıslakken sıyırma işlemi yapılmayacaktır. Üst toprak yığınlarının ortalama yüksekliđi 2 metre olacaktır. Bu yığınların yan eğimi 3:1'i geçmeyecektir.</li><li>Belirlenen iş sahaları ve güzergahlar en aza indirilecek ve yalnızca bu alanlar toprak sıkışmasını önlemek için kullanılacaktır.</li><li>Projenin arazi hazırlama ve inşaat aşamasında Kazı Toprađı, İnşaat ve Yıkım Atıklarının Kontrolü Yönetmeliđi hükümlerine uyulacaktır.</li><li>Fazla kazı malzemesi uygun şekilde yeniden kullanılacak veya mevcut lisanslı kazı atıđı depolama sahalarında bertaraf edilecektir.</li><li>Toprak Yönetim Planı Yüklenici tarafından hazırlanacak ve uygulanacak ve tüm çalışanlara/personele iletilecek, ilgili çalışanlara toprak yönetimi konusunda eğitim verilecektir.</li></ul>	X	X		Sızıntı ve sızıntı müdahalesini tetikleyen olayların sayısı Çevresel sızıntı/sızıntı olayı kayıtları/raporu ÇSİR bulguları Peyzaj faaliyetlerinde kullanılmayacak ve belirlenen depolama alanında depolanacak olan kaldırılan/soyulan üst toprak miktarı tahmin edilecek ve veriler Projeye özgü bir Belge Kontrol Sistemine kaydedilecektir.	X			Müteahhit
Toprak kirlenmesi	<ul style="list-style-type: none"><li>Kirlenmeye maruz kalabilecek toprak miktarı, inşaat makineleri ve ekipmanları ile saha personeli için yalnızca belirlenmiş iş sahalarının ve güzergahların kullanılması sağlanarak en aza indirilecektir.</li><li>Makine ve ekipmanlar düzenli olarak yağ ve yakıt sızıntısı açısından kontrol edilecektir.</li><li>Bir kaza, sızıntı veya dökülme durumunda, gerekli onarım çalışmaları ve/veya parça deđişimi derhal yapılacaktır.</li><li>Proje inşaat sahalarında sürekli olarak dökülme kitleri, emici pedler ve emici kumlar bulunacaktır.</li><li>İnşaat aşamasında sahada kullanılacak inşaat ekipmanları ve araçları için gerekli yakıt öncelikle en yakın istasyondan sağlanacaktır; gerekli görülmesi halinde, sahada depolanabilecek yakıtlar gerekli sızdırmazlık önlemlerinin (ikincil tutma dahil) alındıđı alanlarda depolanacaktır.</li></ul>	X	X		Sızıntı ve sızıntı müdahalesini tetikleyen olayların sayısı Çevresel sızıntı/sızıntı olayı kayıtları/raporu ÇSİR bulguları Çevresel olay kaydı	X			



This project is co-funded by the European Union, the Republic of Turkey and the World Bank  
Bu Proje Avrupa Birliđi, Türkiye Cumhuriyeti ve Dünya Bankası tarafından ortaklađa finanse edilmektedir

	<ul style="list-style-type: none"><li>Toprak Kirliliđinin Kontrolü ve Noktasal Kaynaklı Kirlenmiř Sahalar Hakkındaki Yönetmelik hükümlerine uyulacaktır.</li><li>Projenin arazi hazırlama ve inřaat ařamalarında oluřacak atıklar ve atık sular (hendeklere doldurulan yađıř suları) bu raporda açıklanan yönetim uygulamaları dođrultusunda ve ilgili yönetmeliklerde belirtilen esaslara uygun olarak kontrollü bir řekilde depolanacak ve bertaraf edilecektir.</li></ul>								
<b>Natural Disasters</b>									
Erozyon potansiyeli	<ul style="list-style-type: none"><li>İnřaat faaliyetleri (özellikle kazı çalıřmaları) mümkün olduđunca kuru hava kořullarında gerçekleştirilecektir.</li><li>Üst toprađın sıyrılması, toprak ařınmasını (rüzgar ve su) önlemek için gerekenden daha erken yapılmayacaktır;</li><li>Ađır makinelerin dolařımı minimum alanlarla sınırlandırılacaktır.</li><li>Çalıřmalar, tamamlanan parçalar kapatılmadan önce yeni parçaların açılmasını önleyecek řekilde planlanacaktır.</li><li>Toprakta rüzgar ařınmasını önlemek için rahatsız edilen alanlar ve toprak stokları nemli tutulacak ve üst toprađın stok yüksekliđi maksimum 2 m'yi geçmeyecektir;</li><li>Yüzey akıřının potansiyel etkisi, uygun drenaj sistemleri kurularak en aza indirilecektir.</li><li>Her lokasyonda inřaat tamamlandıktan hemen sonra durdurma stabilizasyonu için topografya eski haline getirilecektir.</li></ul>	X	X	X	Görsel gözlemler ÇSİR bulguları	X			Müteahhit
Binalarda Yapısal Hasar	<ul style="list-style-type: none"><li>Proje alanı Türkiye Deprem Risk Haritası'na göre 1. derece deprem bölgesinde yer almaktadır. Proje kapsamında yapılacak yapılarda "Dođal Afet Bölgelerinde Yapılacak Yapılar Hakkında Yönetmelik", "Deprem Bölgelerinde Yapılacak Binalar Hakkında Yönetmelik" ve "Türkiye Deprem Yönetmeliđi" hükümleri ile Afet ve Acil Durum Yönetimi Başkanlıđı hükümlerine titizlikle uyulacaktır.</li></ul>	X	X	X	Görsel gözlemler ÇSİR bulguları	X			Müteahhit
Kaya Düşmesi ve Tařkın Potansiyeli	<ul style="list-style-type: none"><li>Potansiyel kaya düşmeleri tespit edilecek ve yüksek potansiyele sahip alanlarda sabit veya menteřeli sensör bariyerleri kullanılacaktır.</li><li>Meteorolojik tahminlerin takip edilmesi amacıyla yoğun yađıř ve sele göre proje boşaltma ve depolama için yeterli zaman elde edilmeden önce.</li><li>İnřaat malzemeleri (veya fazla malzeme) özellikle akarsu dıřındaki alanlardan kaldırılacaktır.</li></ul>	X	X	X	Görsel gözlemler ÇSİR bulguları	X			Müteahhit
<b>Su kaynakları</b>									



This project is co-funded by the European Union, the Republic of Turkey and the World Bank  
Bu Proje Avrupa Birliđi, Türkiye Cumhuriyeti ve Dünya Bankası tarafından ortaklařa finanse edilmektedir

Su Kaynakları Üzerindeki Etkiler	<ul style="list-style-type: none"><li>Atık su, artık veya diđer atıkların yeraltı veya yüzey sularına deřarjı önlenecektir. Şantiyelerde çalışanlar için taşınabilir tuvaletler sağlanacaktır. Şantiyelerde oluşan atık sular mevcut kanalizasyon şebekesine bağlanacak veya bağlantı mümkün olmadığında geçirimsiz foseptik tanklarına toplanarak vakumlu kamyonlarla en yakın kanalizasyon şebekesine deřarj edilecek veya Kayseri Atıksu Ön Arıtma Tesisine aktarılacaktır.</li><li>Toz bastırma için kullanılacak su m<sup>3</sup> olarak takip edilecektir.</li><li>Toz bastırma faaliyetlerinden kaynaklanan yüzeysel akış önlenecektir.</li><li>Temizlik veya yıkama araçları ve inşaat ekipmanlarından kaynaklanan atık sular tanklarda toplanacak ve foseptik kamyonları aracılığıyla bertaraf edilecektir.</li><li>Kazılan hendeklerin yüzey suyu, yeraltı suyu veya yağışla dolması durumunda, bu kanallarda biriken çamurlu su belediyeye ait vakumlu kamyon yardımıyla boşaltılacaktır. Boşaltılan çamur su geçirmez foseptik tanklarında toplanacak ve alıcı ortama deřarj edilmeyecektir. En yakın atık su arıtma tesisinde arıtılmak üzere en yakın yağmur suyu kanalına aktarılacaktır (daha fazla bilgi için Bölüm 4.4'e bakın).</li><li>İnşaat sahalarında her zaman dökülme kitleri bulunacaktır.</li><li>Hidro test ve basınç testinden kaynaklanan deřarjlar doğrudan çevreye deřarj edilmeyecektir. Bunlar geçirimsiz kaplarda toplanacak ve en yakın AAT'ye veya aktif bir kanalizasyon şebekesine taşınarak bertaraf edilecektir.</li></ul>	X	X		Görsel gözlemler İlgili şikayet kayıtları Örnekleme ve Analiz ÇSİR bulguları	X		Müteahhit
Yüzey suyu kalitesinde azalma	<ul style="list-style-type: none"><li>Toz bastırma faaliyetleri için sulamadan kaynaklanan yüzeysel akış önlenecektir.</li><li>Proje güzergahlarının keřiştiđi yerlerde mevsimsel/sürekli akan akarsuların bulunduğu sulama kanallarına tehlikeli maddelerin dökülmesi/sızması derhal kontrol altına alınacak ve yüzey suları kirlenmeye karşı korunacaktır.</li></ul>				Görsel gözlemler İlgili şikayet kayıtları Örnekleme ve Analiz ÇSİR bulguları Su Kalitesi Analizi (gerekirse)	X		Müteahhit
Yeraltı suyu kalitesinde ve seviyesinde azalma	<ul style="list-style-type: none"><li>Geçici yakıt veya yağ depolama alanlarının yerleri belirlenirken su kaynaklarının yerleri dikkate alınacak ve yakıt, yağ, çimento vb. tehlikeli madde dökülmeleri/sızıntıları derhal kontrol altına alınacaktır.</li><li>Yeraltı sularında Proje kaynaklı kirliliđin tespiti halinde, Yeraltı Sularının Kirlenmeye Karşı Korunması ve Belirlenmesine Dair Yönetmeliđin 3. Bölümünde belirtilen Önlemler Programı uygulanacaktır.</li></ul>				Görsel gözlemler İlgili şikayet kayıtları Örnekleme ve Analiz ÇSİR bulguları Su Kalitesi Analizi (gerekirse)	X		Müteahhit
<b>Atık ve Atıksu</b>								



This project is co-funded by the European Union, the Republic of Turkey and the World Bank  
Bu Proje Avrupa Birliđi, Türkiye Cumhuriyeti ve Dünya Bankası tarafından ortaklařa finanse edilmektedir

Çevre ve İnsan Sađlıđı Üzerindeki Etkiler	<ul style="list-style-type: none"><li>Proje faaliyetleri sonucunda ortaya çıkan tüm atıkların yönetimi için geçerli atık yönetimi yönetmeliklerinin gerekliliklerine uyulacaktır.</li><li>Atıklar ayrıştırılacak (yani tehlikeli/tehlikesiz, geri dönüřtürülebilir/geri dönüřtürülemez) ve belirlenmiş geçici depolama alanlarında depolanacaktır.</li><li>Her türlü atık, ilgili mevzuata uygun olarak lisanslı atık taşıma řirketleri aracılıđıyla lisanslı bir bertaraf tesisine aktarılacaktır.</li><li>Proje kapsamında oluşması muhtemel tehlikeli veya özel atıkların bir kısmı (örneğin filtreler ve koruyucu giysiler, bezler, boya/çözücü veya yağlar gibi kimyasal maddelerle kirlenmiş paketler) bu amaçla ayrılmış Geçici Depolama Alanındaki özel bölmelerde, konteynerlerde, tehlikesiz atıklardan ayrı olarak depolanacaktır. Bu alanın atık depolama alanlarının Atık başlıđı altında Bölüm 4.1'de tanımlanan standartlara uygun olduğundan emin olunacaktır. Her türlü atık, ilgili mevzuata uygun olarak lisanslı atık taşıma řirketleri aracılıđıyla lisanslı bir bertaraf tesisine aktarılacaktır. Geçici Depolama Alanında dökülme kitleri bulundurulacak ve olası yangınlara karşı uygun yangın söndürme ekipmanlarının sağlanması gibi gerekli önlemler alınacaktır.</li><li>Depolama alanlarının zeminlerinde toprak ve yeraltı suyunun olası kirlenmesine karşı sızdırmazlık sağlanacaktır. Ayrıca sızıntılara karşı uygun bir drenaj sistemi kurulacaktır. Yađmur, kar vb. ile teması önlemek için bu alana bir çatı yerleřtirilecektir.</li><li>Atık depolama alanlarına fiziksel erişim kısıtlanacak ve depolama alanlarına yalnızca yetkili kişilerin girmesine izin verilecektir.</li><li>Depolama alanlarına yetkili personelin adı ve iletişim numarasının bulunduğu uyarı levhaları ve panoları yerleřtirilecektir.</li><li>Bu amaçla ayrılmış alanlar hariç, atıkların dökülmemesi sağlanacak ve gerekli tüm atık yönetimi eğitimleri periyodik olarak verilecektir.</li><li>İnşaat alanında hiçbir atık bertaraf edilmeyecek veya yakılmamalıdır. Yeterli atık bertaraf tesisleri (inşaat alanlarında ayrı atık konteynerleri) sağlanacaktır. Tüm katı atıkların üretim noktalarından toplanması ve bir toplama noktasına güvenli bir şekilde taşınması sağlanacaktır.</li><li>Atıkların herhangi bir şekilde yakılması veya gömülmesi ve/veya yakındaki su kaynaklarına dökülmesine izin verilmeyecektir.</li><li>Proje boyunca atıkların toplanması, geçici depolanması, taşınması ve bertarafı dahil olmak üzere tüm faaliyetlerde personel veya halk sađlıđını tehdit edebilecek her türlü çalışmadan kaçınılacaktır.</li></ul>	X	X		Görsel gözlemler Atık ayırma uygulamaları Atık Bertaraf Anlařmaları ve Kayıtları Atık řikayet Kayıtları ÇSİR Bulguları Atıkların uygun şekilde toplanması ve geçici depolanmasıyla ilgili görsel gözlem	X			Müteahhit
---	---	---	---	--	--	---	--	--	-----------



This project is co-funded by the European Union, the Republic of Turkey and the World Bank  
Bu Proje Avrupa Birliđi, Türkiye Cumhuriyeti ve Dünya Bankası tarafından ortaklařa finanse edilmektedir

	<ul style="list-style-type: none"><li>Sıfır atık gibi atık yönetimi uygulamaları konusunda alıřanlara eđitim verilerek farkındalık yaratılmalıdır.</li><li>“Kaynađında azaltma” ilkesi benimsenecektir.</li></ul>							
Hafriyat Atıđı Oluřumu	<ul style="list-style-type: none"><li>Hendek kazıları sonucu oluřan hafriyat atıkları sınıflandırılmalı (asfalt, bordür, parke, beton ve toprak olarak) ve inřaat alanında geri kazanılması, yeniden deđerlendirilmesi ve yeniden kullanım olanakları göz önünde bulundurulmalıdır.</li><li>Dolgu işlemlerinde kullanılmayacak hafriyatlar geçici depolama konteynerlerinde muhafaza edilecektir. Geçici depolama konteynerleri sarı renkli olacak ve konteynerlerin üzerinde atık malzemelerin cinsi belirtilecektir. Bu geçici konteynerlere evsel ve tehlikeli atıklar atılmayacaktır. Hafriyat atıđı ile doldurulan konteynerler Kayseri Belediyesi ile görüřülerek bertaraf edilecektir. Kayseri Belediyesi tarafından hafriyat malzemesi için belirlenen hafriyat atıđı depolama alanlarına gönderilecektir. Bu atıkların tařınması lisanslı nakliye araçları ile sađlanacaktır.</li><li>Hafriyat alıřmaları Hafriyat Toprađı, İnřaat ve Yıkıntı Atıklarının Kontrolü Yönetmeliđi hükümlerine uygun olacaktır.</li></ul>	X	X		Görsel gözlemler Kazı miktarı Atık Bertaraf Anlařmaları ve Kayıtları Atık Őikayet Kayıtları SİR Bulguları Atıkların uygun řekilde toplanması ve geçici depolanmasıyla ilgili görsel gözlem	X		Müteahhit
Evsel Atıksu Oluřumu	<ul style="list-style-type: none"><li>Őantiyelerde oluřan evsel atık sular mevcut atık su řebekesine uygun řekilde bađlanacaktır. Őantiyelerde alıřanlar için tařınabilir tuvaletler sađlanacaktır. Mevcut kanalizasyon řebekesine bađlantı mümkün olmadıđında, Őantiyelerde oluřan atık sular foseptik tanklarında toplanarak vakumlu kamyonlarla en yakın kanalizasyon řebekesine deřarj edilecek veya Kayseri Atık Su Ön Arıtma Tesisi'ne aktarılacaktır.</li><li>Gerektiđinde, geçirimsizliđi sađlamak için foseptik tankı beton malzemeden yapılacaktır. Hazır foseptik tankları kullanılması durumunda, bodrum katının geçirimsizliđi sađlanacaktır.</li></ul>	X	X		Atık su bađlantı anlařmaları Atık su Őikayet kayıtları SİR bulguları Atıkların uygun řekilde toplanması ve geçici depolanmasıyla ilgili görsel gözlem	X		Müteahhit
Tehlikesiz Atık Üretimi	<ul style="list-style-type: none"><li>Proje kapsamında oluřacak atıklar atık yönetim hiyerarřisine uygun olarak yönetilecektir.</li><li>Geçici olarak depolanan atıkların özelliklerine göre sınıflandırılarak üzerlerine tehlikeli veya tehlikesiz ibaresi, atık kodu, depolanan atık miktarı ve depolama tarihi yazılacak/etiketlenecektir. Geçici Depolama Alanı'nda alınan önlemlerle atıkların birbirleriyle reaksiyona girmesi önlenecektir.</li><li>alıřma alanlarında oluřan evsel katı atıklar konteynerlerde depolanacak ve günlük olarak Kayseri Belediyesi tarafından toplanacaktır.</li></ul>	X	X		Görsel gözlemler Atık Bertaraf Anlařmaları ve Kayıtları Atık Őikayet Kayıtları SİR Bulguları Atıkların uygun řekilde toplanması ve geçici depolanmasıyla ilgili Görsel Gözlem	X		Müteahhit



This project is co-funded by the European Union, the Republic of Turkey and the World Bank  
Bu Proje Avrupa Birliği, Türkiye Cumhuriyeti ve Dünya Bankası tarafından ortaklaşa finanse edilmektedir

	<ul style="list-style-type: none"><li>Yeterli atık bertaraf tesisleri sağlanacaktır. Tüm katı atıkların üretim noktalarından toplanması ve toplama noktasına güvenli bir şekilde taşınması sağlanacaktır.</li><li>Merkez ofis ve işyerlerinde kullanılan ürünlerden ambalaj malzemeleri (çuval, palet, koli, plastik kaplamalar gibi) "Ambalaj ve Ambalaj Atıklarının Kontrolü Yönetmeliği" hükümlerine göre ayrı ayrı toplanacaktır.</li><li>Atıkların şantiyede herhangi bir şekilde yakılması veya gömülmesi ve/veya yakındaki yollara veya su kaynaklarına dökülmesi söz konusu olmayacaktır.</li><li>Çalışanlara atık yönetimi uygulamaları konusunda eğitim verilecektir.</li></ul>									
Tehlikeli Atık Üretimi	<ul style="list-style-type: none"><li>Makine ve araçlardan kaynaklanan atık yağlar, "Atık Yağların Kontrolü Yönetmeliği"ne uygun olarak, geçirimsiz taban üzerine yerleştirilecek geçirimsiz tank ve konteynerlerde depolanacaktır. Tank ve konteynerler, aşırı doldurmayı önleyecek aparatlarla donatılacak ve belirlenen seviye işaretine kadar doldurulacaktır. Tank ve konteynerler kırmızı renkte olacak ve "atık yağ" olarak etiketlenecektir.</li><li>Şantiyeden çıkan kullanılmış piller ve araçlardan çıkan akümülatörler, "Atık Pil ve Akümülatörlerin Kontrolü Yönetmeliği"nin 13. maddesinde belirtilen tüketici sorumluluklarına uygun olarak bertaraf edilecektir. Buna göre, kullanılmış piller ayrı olarak (belediye atıklarından) toplanacak ve bölgede varsa belirlenmiş toplama alanlarına (örneğin, Taşınabilir Pil Üreticileri Birliği'ne (TAP) ait toplama alanı) aktarılacaktır.</li><li>Sahada geçici olarak depolanacak tehlikeli atıklar, bertaraf edilmek üzere atık türüne uygun lisanslı taşıma araçlarıyla teslim edilecektir. Bu bağlamdaki işlemlere ilişkin bilgiler kayıt altına alınacaktır.</li><li>Diğer tüm tehlikeli maddeler Atık Yönetimi Yönetmeliği'ne uygun olarak bertaraf edilecektir.</li><li>Geçici olarak depolanan atıkların özelliklerine göre sınıflandırılarak üzerlerine tehlikeli veya tehlikesiz ibaresi, atık kodu, depolanan atık miktarı ve depolama tarihi belirtilecek/etiketlenecektir. Atıkların birbirleriyle reaksiyona girmesi önlenecektir.</li><li>Tehlikeli atıklar, Atık Yönetimi Yönetmeliği'ne uygun olarak üretilen beton zemin üzerine yerleştirilen geçirimsiz ve güvenli kaplarda, binalardan uzakta şantiyede depolanacaktır.</li></ul>				Atık ayırma uygulamaları (tür başına atık miktarı) Görsel gözlemler (tesisteki geçici atık depolama alanında) Atık Bertaraf Anlaşmaları ve Kayıtları Atık Şikayet Kayıtları ÇSİR Bulguları Atıkların uygun şekilde toplanması ve geçici olarak depolanmasıyla ilgili görsel gözlem				Müteahhit	
<b>Hava kalitesi</b>										
Toz ve Partikül	<ul style="list-style-type: none"><li>İnşaat aşamasında oluşan tozun etkisi, şebeke güzergahları ve yol kenarı dolgularının sulanması, çalışmaların zaman aralıklarının ayarlanması,</li></ul>	X	X	X	Hava kirliliği şikayet kayıtları	X				Müteahhit





This project is co-funded by the European Union, the Republic of Turkey and the World Bank  
Bu Proje Avrupa Birliđi, Türkiye Cumhuriyeti ve Dünya Bankası tarafından ortaklađa finanse edilmektedir

Madde Oluşumu	<p>araç hızlarının kontrol edilmesi ve nakliye araçlarının üstlerinin branda ile örtülmesi yoluyla azaltılacaktır.</p> <ul style="list-style-type: none"><li>• Toz oluşumunu önlemek için kazılan malzemenin üstü ıslatılacaktır.</li><li>• Yükleme/boşaltma işlemi dağılmadan dikkatlice yapılacaktır.</li><li>• Rüzgar durumuna bađlı olarak çalışma alanında rüzgar siperi ve bariyerler kullanılacaktır.</li><li>• Hafriyat malzemesi taşıyan kamyonların üzeri örtülecek, nakliye sırasında malzemenin dağılması önlenecek ve malzeme dağılırsa yollar hızla temizlenecektir.</li><li>• Malzemenin doldurulması ve boşaltılması sırasında dikkatli olunacaktır.</li><li>• Hafriyat malzemesi/atıđı nakliyesinde kullanılacak güzergah dikkatlice seçilecek ve yoğun nüfuslu bölgelerden geçmemeye dikkat edilecektir.</li><li>• Nakliye araçları için hız limitlerinin uygulanmasına dikkat edilecektir. Buna göre, kaplaması zayıf olan yollarda hız sınırı 30 km/saati geçmeyecektir.</li><li>• Hava kalitesinin çalışma ve dinlenme faaliyetlerini etkilemesini önlemek amacıyla, inşaat faaliyetleri belirlenen zaman diliminde gerçekleştirilecek ve bu belirlenen zaman aralıđı, inşaat faaliyetlerinden etkilenen sakinlere Kayseri Belediyesi ve Müteahhitler/Alt Yüklenicilerin iletişim araçları aracılıđıyla önceden duyurulacaktır.</li><li>• Ulusal mevzuatta ve DBG Genel ÇSG Yönergelerinde belirtilen hava emisyon sınır değerlerine uyulması sağlanacaktır.</li><li>• Toz oluşumuna ilişkin herhangi bir şikayet alınması halinde toz ölçümleri yapılacak ve bu konuda, hem ulusal hem de DBG ÇSG Yönergeleri sınır değerleri dikkate alınarak, ıslak bastırma/sulama faaliyetlerinin artırılması, hız/trafik daha da azaltılması vb. gibi hafifletme önlemleri iyileştirilecektir.</li></ul>				Hava Kalitesi Ölçümü (mümkünse) ÇSİR bulgularıBelge Kontrolü (Şikayet Kaydı) Görsel Gözlem (solunum sistemindeki tahrişe dayanarak) Hava Kalitesi Ölçümü (yetkili bir çevre laboratuvarı tarafından)  Otomatik Gaz Algılama ve Alarm Ekipmanı ile				
Egzoz emisyonları	<ul style="list-style-type: none"><li>• “Egzoz Gazı Emisyon Kontrol Yönetmeliđi” geređi; trafik muayenesi yapılmıř, egzoz gazı emisyon ölçümü yapılmıř araçlar kullanılacak, bakıma ihtiyacı olan araçlar rutin kontrolleri yapıldıktan sonra bakıma alınacak ve bakımları tamamlanana kadar başka araçlar kullanılacaktır.</li><li>• İnşaat aşamasında taşımacılıkta kullanılacak her araçta “Motorlu Taşıt Egzoz Emisyon Ölçüm Damgası” bulunacaktır. Ölçüm damgası her yıl egzoz gazı ölçülerek yenilenecektir.</li><li>• Taşımacılıkta kullanılan araçların rutin muayene ve bakımları (günlük ve periyodik olarak) yapılacaktır. Bakım formları düzenli olarak doldurulacaktır.</li></ul>	X	X	X	Hava kirliliđi şikayet kayıtları Araç egzoz ölçümleri Bakım formları ÇSİR bulguları	X			Müteahhit



This project is co-funded by the European Union, the Republic of Turkey and the World Bank  
Bu Proje Avrupa Birliđi, Türkiye Cumhuriyeti ve Dünya Bankası tarafından ortaklađa finanse edilmektedir

Standartlara uygun yakıt kullanımı sağlanacaktır.										
Gürültü										
Gürültü Seviyesinde Artış	<ul style="list-style-type: none"><li>Bu doğrultuda, yerleşim alanları ve çevresinde yapılacak faaliyetler akşam ve gece saatlerinde değil, gündüz saatlerinde gerçekleştirilecektir.</li><li>Gürültünün çalışma ve dinlenme faaliyetlerini etkilemesini önlemek için, inşaat faaliyetleri belirlenen saatlerde ve ulusal mevzuatta (Çevre Gürültüsünün Kontrolü Yönetmeliđi) ve DBG ÇSG Kılavuzlarında öngörülen sınır değerleri aşmayacak şekilde gerçekleştirilecektir.</li><li>Gürültü seviyesi düşük ekipmanların seçimine dikkat edilecektir.</li><li>Bu sınır değerlerin aşıldığı yerlerde, çalışma alanının etrafında ses bariyerleri kullanılacaktır. Bu kapsamda her türlü motorlu taşıtta susturucu veya ses bastırıcı parçalar kullanılacaktır.</li><li>Kazı, inşaat, nakliye, boru döşeme ve asfaltlama aşamalarında kullanılacak ekipman ve araçların düzenli bakımları yapılacaktır.</li><li>İnşaat ekipmanlarının bakımı ilgili yönetmeliklere ve üreticinin önerilerine uygun olarak yapılacaktır. • Tüm inşaat faaliyetleri Çevre Gürültüsü Kontrolü Yönetmeliđi ve DBG ÇSG Yönergeleri'nde belirtilen gürültü sınırlarına uygun olarak gerçekleştirilecek ve müteahhit, izleme sonucunda bir gereklilik ortaya çıkması halinde ek azaltma önlemleri alacaktır.</li><li>Arazi hazırlama ve inşaat faaliyetleri sırasında kullanılacak makine ve ekipmanlar aynı noktada/yerde çalıştırılmayacak, sahada homojen bir şekilde dağıtılacaktır.</li><li>Daha düşük ses gücü seviyelerine sahip makine, ekipman ve araçlar ve ses azaltılmış modeller tercih edilecektir.</li><li>Gürültü ile ilgili herhangi bir şikayet alınması durumunda gürültü ölçümleri yapılacak ve ölçülen seviyeler daha önce belirtilen sınır değerlerinin üzerindeyse, gürültü bariyerlerinin kullanımı, inşaat faaliyetlerinin belirli zamanlarda sınırlandırılması, daha düşük ses gücü seviyelerine sahip ekipmanların seçilmesi, mekanik ekipmanlar için akustik bariyerler/titreşim izolasyonu takılması, belirli ekipman veya operasyonlar için çalışma saatlerinin sınırlandırılması vb. gibi azaltma önlemleri, ulusal ve DBG ÇSG Yönergeleri sınır değerleri dikkate alınarak gerekli görüldüğü takdirde artırılacaktır.</li><li>Yakınlardaki sakinler inşaat faaliyetlerinin zamanı hakkında bilgilendirilecektir.</li></ul>	X	X					X		Müteahhit



This project is co-funded by the European Union, the Republic of Turkey and the World Bank  
Bu Proje Avrupa Birliği, Türkiye Cumhuriyeti ve Dünya Bankası tarafından ortaklaşa finanse edilmektedir

Titreşim	<ul style="list-style-type: none"><li>Çevre Gürültüsü Kontrolü Yönetmeliği'nin zemin titreşim hızı değerlerine uygun ekipman ve aksam seçiminde hassas bir özen gösterilecektir.</li><li>Seçilen araç ve ekipmanlarla ilgili olarak beklenen seviyenin üzerinde titreşim üreten herhangi bir şikayet olması durumunda ölçüm çalışmaları yapılacak ve gerekirse elastik şilte ve çelik konstrüksiyon kullanılarak titreşimin zeminden ve yan yüzeylerden zemine iletilmesini önlemek için gerekli düzeltici işlemler yapılacaktır.</li></ul>	X	X		Titreşim seviyesi ölçüm sonuçları (mevcutsa) İnşaat makineleri ve ekipmanları bakım günlüğü Titreşim şikayet kayıtları ÇSİR bulguları	X			Müteahhit
<b>Biyoçeşitlilik</b>									
Flora ve fauna türlerinde bozulma	<ul style="list-style-type: none"><li>Proje çalışanlarının, Proje Alanında zararlı/istilacı türlerin yerleşme riskini önlemek için inşaat alanına canlı hayvan veya bitki getirmelerine izin verilmeyecektir.</li><li>İnşaat çalışmaları, olası fauna türlerinin bulunması için kaçmaya yetecek kadar zaman olacak şekilde kademeli olarak yapılacaktır;</li><li>Tohumlar mevcut olduğunda faaliyetler en aza indirilecektir (örneğin, uzun çizimlerle yürümekten, araba yıkamaktan, çalışma alanı dışındaki faaliyetlerden kaçının).</li><li>Rahatsızlığın etkilerini hafifletmek veya azaltmak için çaba gösterilecektir.</li><li>Gerektiğinde, fauna türlerinin popülasyonlarında net bir kayıp olmamasını sağlamak için hayvan göçleri için önemli olduğu belirlenen alanlarda yeni yapılar da düşünülecektir.</li></ul>	X	X		Görsel gözlemler ÇSİR Bulguları	X			Müteahhit
Doğal ortam kaybı	<ul style="list-style-type: none"><li>Arazi hazırlama ve inşaat faaliyetleri belirlenen çalışma alanlarıyla sınırlı olacaktır.</li><li>Proje personeli habitatların hassasiyeti konusunda bilgilendirilecektir.</li><li>Proje kaynaklı doğal habitatlardaki hava, toprak ve su üzerindeki etkiler önlenecektir.</li></ul>	X	X		Görsel gözlemler ÇSİR Bulguları	X			Müteahhit
<b>Sosyo-Ekonomik Çevre</b>									
Yerel Ekonomi, Geçim Kaynakları ve İstihdam Üzerindeki Etkiler	<ul style="list-style-type: none"><li>Esnaf ve dükkanların yoğunlaştığı sokaklardaki inşaat çalışmaları, bu esnaf ve dükkan çalışanlarının geçim kaynaklarında önemli bir azalmaya neden olmamak için mümkün olan en kısa sürede tamamlanacak şekilde planlanacak ve organize edilecektir. Projeden etkilenen kişilere danışılacak ve gerektiğinde geçici kapanışları açıklayan tabelalar asılacaktır.</li><li>Trafik güvenliği yönetim önlemleri uygulanacaktır.</li><li>Proje kapsamındaki vasıfsız, yarı vasıflı ve vasıflı işler için mümkün olduğunca yerel istihdama öncelik verilecektir.</li></ul>	X	X	X	Sosyo-Ekonomik Şikayet Kayıtları ÇSİR Bulguları	X			KASKİ Müteahhit



This project is co-funded by the European Union, the Republic of Turkey and the World Bank  
Bu Proje Avrupa Birliđi, Türkiye Cumhuriyeti ve Dünya Bankası tarafından ortaklařa finanse edilmektedir

Altyapı Durumu ve Sosyal Hizmetler Üzerindeki Etkiler	<ul style="list-style-type: none"><li>İnşaat aşamasında yeraltı elektrik kabloları vb. gibi diđer üçüncü taraf geçişleri için ilgili izinler, protokoller verilecektir.</li><li>Kazı ekibine eşlik edecek bir ekip/ekipler ilgili kamu hizmeti yetkilisinden sağlanacak ve inşaat faaliyetleri çalışma alanında bulunan kamu hizmetlerine herhangi bir zarar vermeyecek şekilde gerçekleştirilecektir.</li><li>Yerel ekonomi üzerinde minimum olumsuz etki ve maksimum olumlu etki sağlamak için istişareler ve şikayet giderme mekanizmaları uygun şekilde uygulanacaktır.</li><li>Kısa süreli kapatmaların ve güzergah deđişikliklerinin ekonomik olumsuz etkilerini azaltmak için alternatif güzergahlar oluşturulacak ve bu deđişiklikler yerel medya ve kurumsal duyurular aracılığıyla duyurulacaktır.</li><li>İnşaat aşamasında kullanılacak yolların seçiminde yerleşim yerlerinden geçilmemesi ve çevre yollarının kullanımının minimum düzeyde tutulması anlayışı benimsenecektir.</li><li>Yollardaki aşındırıcı etkiyi ortadan kaldırmak veya en aza indirmek için ilgili şikayetler dikkate alınacak ve gerekli bakım ve onarım çalışmaları yapılacaktır.</li><li>İnşaat araçları nedeniyle hasar gören varlıkların tazmini sözleşmelerin kapsamına alınacaktır.</li><li>İnşaat faaliyetlerinin planlı veya plansız olarak su, elektrik ve internet gibi altyapı hizmetlerini geçici olarak kesintiye uğratması halinde oluşabilecek sosyo-ekonomik etkileri en aza indirmek amacıyla mümkün olduğunca kesintileri önleyecek bir planlama yapılacaktır.</li></ul>	X	X	X	Sosyo-Ekonomik Şikayet Kayıtları ÇSİR Bulguları Anket çalışmaları (gerekirse) Etkilenen işletme sahipleriyle yüz yüze görüşmeler	X			KASKİ Müteahhit
Savunmasız/Dezavantajlı Bireyler/Gruplar Üzerindeki Etkiler	<ul style="list-style-type: none"><li>Savunmasız/dezavantajlı bireyler/gruplar, kendilerine fayda sağlayacak faaliyetler için karar alma süreçlerinden dışlanma veya proje faaliyetlerinden sosyal olarak uygunsuz faydalar alma veya geçim kaynaklarını olumsuz yönde etkileme riski altında olmayacaktır.</li><li>Savunmasız grupların, Projeden görmek istedikleri faydaları şekillendirmek için söz sahibi olmaları sağlanacaktır.</li><li>Kadınların istişare ve karar alma süreçlerine eşit katılımı sağlanacaktır.</li><li>Savunmasız grupların seslerinin duyulmasını, sorunların çözülmesini ve şikayetlerin duyulmasını sağlamak için yeterli bir iletişim çerçevesi oluşturulacaktır.</li><li>Trafik güvenliği konusunda eğitim verilen mahallelere ulaşım yollarının kullanımı, servis araçlarının seyahat güvenliğini tehlikeye atmayacak şekilde planlanacaktır.</li></ul>	X	X	X	Sosyo-Ekonomik Şikayet Kayıtları ÇSİR Bulguları	X			KASKİ Müteahhit



This project is co-funded by the European Union, the Republic of Turkey and the World Bank  
Bu Proje Avrupa Birliđi, Türkiye Cumhuriyeti ve Dünya Bankası tarafından ortaklařa finanse edilmektedir

	<ul style="list-style-type: none"><li>Trafik önlemleri (uyarı işaretleri, hız sınırları, yerleşim yeri ve büyük ve tehlikeli yüklerin taşınacağı dönemler için okul bilgileri) alınacaktır.</li><li>Yaşlılar, hamile kadınlar, küçük çocuklu kişiler ve engelliler için ek önlemler alınarak özel geçitler geliştirilecektir.</li><li>Kayseri Belediyesi/Yüklenici, inşaat çalışmaları başlamadan önce ilgili kurum ve kuruluşları (Belediye, Elektrik Dağıtım Şirketi, Doğalgaz Dağıtım ve İşletme Şirketi) bilgilendirecektir, böylece inşaat çalışmaları sırasında bu alanlarda yaşayanların kullanım alışkanlıkları etkilenmeyecektir.</li><li>Hedefli erişim, hizmetlere erişim, hareketlilik ve diğer destekler gibi savunmasız grupların özel ihtiyaçlarına dikkat edilecektir.</li><li>Toplantı saatleri, kadın hanehalkı üyesinin de toplantıya katılabileceđi şekilde düzenlenecek veya gerekirse kadınlar için ayrı bir toplantı düzenlenecektir.</li><li>Projenin ek broşürleri ve diğer bilgilendirici belgeleri muhtarlara teslim edilecek, böylece muhtarlar bunları savunmasız/dezavantajlı bireylere ulaştıracaktır.</li></ul>							
<b>İklim deđişikliđi</b>								
Sera gazı emisyonları	<ul style="list-style-type: none"><li>Mevcut inşaat ekipmanlarının ve malzemelerinin sera gazı emisyonlarını azaltmak için optimum şekilde kullanılması sağlanacaktır.</li><li>Yakıt verimliliđini optimize etmek için inşaat araçları ve ekipmanlarında hız kısıtlamaları uygulanacaktır.</li><li>İnşaat araçları ve ekipmanlarının düzenli bakımı yapılacaktır.</li><li>İnşaat araçları ve ekipmanlarıyla ilgili enerji kullanımı izlenecektir.</li><li>Proje personeline enerji verimliliđi konusunda eğitimler verilecektir.</li></ul>	X	X	X	İnşaat makineleri ve ekipmanları bakım günlüđü Şikayet Kayıtları ÇSİR Bulguları	X		Müteahhit



This project is co-funded by the European Union, the Republic of Turkey and the World Bank  
Bu proje Avrupa Birliği, Türkiye Cumhuriyeti ve Dünya Bankası tarafından ortaklaşa finanse edilmektedir

## 6 ÇEVRESEL VE SOSYAL YÖNETİM VE SORUMLULUKLAR

Kayseri Su ve Kanalizasyon İdaresi Genel Müdürlüğü (KASKİ), 14/12/1989 tarihli ve 89/14886 sayılı Bakanlar Kurulu kararıyla Kayseri Büyükşehir Belediyesi'nin su ve kanalizasyon hizmetlerini yürütmek ve bu amaçla gerekli her türlü tesisi kurmak, kurulmuş olanları devralmak ve tek elden işletmek üzere kurulmuştur. Hizmet alanı Kayseri Büyükşehir Belediyesi'nin mahalle alanıyla sınırlı olan KASKİ, aynı zamanda şehrin kullandığı ancak sınırları dışında kalan su kaynaklarının korunmasından da sorumludur. KASKİ, Kayseri Büyükşehir Belediyesi'ne bağlı, bağımsız bütçeli kamu tüzel kişiliğidir. KASKİ personeli 657 sayılı Devlet Memurları Kanunu hükümlerine tabidir.

Proje sahibi olarak KASKİ, projenin çevresel, İSG ve sosyal konularını yönetmek ve Yüklenici tarafından gerekli mekanizmaların geliştirilip uygulanmasını sağlamaktan sorumludur.

Projenin yapımı, ihalesi yapılacak inşaat şirketi(leri) tarafından gerçekleştirilecektir. KASKİ, Projenin Çevresel, Sosyal, Sağlık ve Güvenlik (ÇSSG) önlemleri de dahil olmak üzere gerekliliklere uygunluğundan sorumlu ana taraftır. Projenin ekonomik ömrü 40 yıl olarak belirlenmiştir. 12 aylık kusur sorumluluk süresi boyunca (Kusurlu sorumluluk dönemi), inşaat müteahhidi, geçici kabul tarihinden itibaren yasal düzenlemelere uygun olarak yeni inşa edilen tesislerde oluşabilecek her türlü onarım ihtiyacından sorumlu olacaktır. Bu sürenin sonunda KASKİ, tüm sistemin işletilmesinden, bakımından ve onarımından sorumlu olacaktır.

KASKİ'nin Su Temin Projesi gibi projelerle ilgili çalışmalarını olası etkileri en aza indirecek şekilde yürütmesini sağlamak için, çevresel ve sosyal sorunları yönetmek, ÇSYP'de öngörülen etkileri azaltmak ve ardından izleme programını yürütmek için kaynaklara sahip olması gerekir.

KASKİ bünyesinde kurulan Proje Uygulama Birimi (PUB) ile Proje kapsamındaki saha hazırlık ve inşaat işlerinin yürütülmesinden sorumlu olacak olan Yüklenici, hem kendi organizasyon yapısı içinde danışmanlık olarak hem de dışarıdan danışmanlık olarak ÇSYP kapsamındaki çevresel ve sosyal konuları ve doğal kaynakları yönetebilecektir.

ÇSYP, KASKİ ve yüklenici/alt yüklenicilerin rollerini ve sorumluluklarını tanımlar. KASKİ, ilgili planların uygulanması için gerekli kurumsal kapasiteyi ve kaynak tahsisini sağlamayı taahhüt etmiştir.

KASKİ PUB'nin organizasyonel listesi Tablo 6-2'de verilmiştir

Projenin sağlıklı bir şekilde yürütülmesi için hazırlanan ÇSYP'de belirtilen konuları yönetmek ve Yüklenici tarafından gerekli mekanizmaların geliştirilip uygulanmasını sağlamak KASKİ'nin sorumluluğundadır.

Projenin yönetimi, izlenmesi, uygulanması ve sonuçlandırılmasında yer alan ilgili kurumların rolleri ve sorumlulukları Tablo 6-1'de özetlenmiştir.

İLBANK Proje Yönetim Birimi, ÇSYP'nin uygulanmasını denetlemek için çevresel, sosyal ve İSG uzmanlarını içerecektir. Uzmanlar, KASKİ tarafından ÇSYP'nin uygulanmasını denetleyecek ve performansı, önerileri ve gereken diğer eylemleri belgelendirecektir. KASKİ yetkililerine Dünya Bankası prosedürleri, danışma ve açıklama gereklilikleri konusunda rehberlik sağlayacaktır.

Tablo 6- 1 Kurumsal Roller ve Sorumluluklar

Kurum	Görev ve Sorumluluklar
İLBANK Proje Yönetim Birimi(PYB)	<ul style="list-style-type: none"><li>Projenin DB ÇSÇ ile uyumlu bir şekilde yürütülmesini sağlamak için proje uygulama destek rolünü yerine getirmek,</li><li>Proje denetiminin bir parçası olarak zaman zaman ve gerektiğinde proje sahalarını ziyaret etmek,</li><li>ÇSYP'leri İLBANK'ın resmi web sitesinde incelemek, onaylamak ve açıklamak.</li><li>İLBANK, olay raporunu KASKİ'den aldıktan hemen sonra Banka'ya iletacaktır.</li></ul>



This project is co-funded by the European Union, the Republic of Turkey and the World Bank  
Bu Proje Avrupa Birliđi, Türkiye Cumhuriyeti ve Dünya Bankası tarafından ortaklařa finanse edilmektedir

Kurum	Görev ve Sorumluluklar
KASKİ Proje Uygulama Birimi (PUB)	<ul style="list-style-type: none"><li>• KASKİ'nin proje belgelerinin Dünya Bankası gerekliliklerine uygun olarak hazırlanması ve paydař danıřma ve duyuru gereklilikleri konusunda rehberlik sađlanması,</li><li>• KASKİ yetkililerine ve danıřmanlarına Dünya Bankası'nın çevresel deđerlendirme, fiziksel kültürel kaynaklar, arazi edinimi ve istemsiz yeniden yerleřim, dođal yařam alanları, ormanlar ve uluslararası su yolları ile ilgili gereklilikleri (belgeler ve prosedürler) konusunda rehberlik sađlanması,</li><li>• Projenin çevresel ve sosyal deđerlendirmesiyle ilgili belgelerin incelenmesi, danıřmanlara yorum yapılması ve bu belgelere ve prosedürlere Dünya Bankası ÇSÇ gerekliliklerine uygun olarak resmi onay verilmesi,</li><li>• ÇSYP'nin uygulanması sırasında yürütülecek çevresel ve sosyal azaltma önlemleriyle ilgili izleme çalıřmalarının takibi,</li><li>• KASKİ tarafından üç ayda bir sunulacak Çevresel ve Sosyal İzleme Raporları (ÇSMR'ler) aracılıđıyla İLBANK'ın bilgilendirilmesi.</li><li>• Her altı (6) ayda bir İLBANK'a Őikayet Kaydı ile birlikte Proje İlerleme Raporları sunmak,</li><li>• Proje uygulamasının çevresel ve sosyal yönleri hakkında ilgili grupların ve yerel çevre/sosyal uzmanların görüşlerini almak ve gerektiğinde saha ziyaretleri sırasında bu gruplarla görüşmek,</li><li>• Proje uygulamasının çevresel ve sosyal koruma önlemleriyle ilgili olarak DB/ILBANK uygulama destek misyonları kapsamında yapılacak saha ziyaretleriyle ilgili koordinasyon ve iletiřim sađlamak.</li><li>• KASKİ, kök neden analizi, alınan önlemler ve telafi önlemlerini içeren olay raporunu 30 iř günü içinde İLBANK'a sunacaktır.</li></ul>
Denetçi Danıřman.	<ul style="list-style-type: none"><li>• İnřaat iřlerinin ve ekipmanların kurulumunun denetimi,</li><li>• Uygulama sırasında ihale dokümanlarının hazırlanması, ihalelerin Kamu İhale Kurumu mevzuatına ve Dünya Bankası'nın yasal gerekliliklerine uygun olarak yürütülmesi, İnřaat Sözleřmesinin takip edilmesi ve inřaat denetimi için İLBANK ile iřbirliđi yapılması,</li><li>• ÇSYP ve ilgili yönetim planlarının uygulanması ve ÇSYP kapsamındaki tüm taahhütlerin yerine getirilmesi,</li><li>• ÇSYP'yi Yüklenici ile paylařma, Yükleniciye alt yönetim planlarını hazırlamada rehberlik etme, bu planları onaylama,</li><li>• Gerektiğinde ÇSYP'yi güncelleme ve ek taahhütleri Yüklenici ile paylařma,</li><li>• ÇSYP uygulamalarıyla ilgili çevresel sosyal inceleme, izleme ve denetimler, sonuçların deđerlendirilmesi,</li><li>• ÇSYP dođrultusunda hazırlanacak ve yükleniciler tarafından aylık olarak sunulacak Çevresel ve Sosyal İzleme Raporları (ÇSMR'ler) aracılıđıyla İLBANK'ı bilgilendirme,</li><li>• ÇSYP gereklilikleri dođrultusunda yüklenici faaliyetlerini denetleme,</li><li>• Tüm Proje personeline ÇSG eđitimleri verme,</li><li>• Proje standartlarına uygunluđun sađlanması, uygunsuzluk durumunda acil önlem alınması,</li><li>• Çevre ve toplum ile iř sađlıđı ve güvenliđini tehdit eden herhangi bir durumda iři durdurmak,</li><li>• Uyumsuzluk durumunda yüklenici için zamana bađlı eylem planları hazırlamak,</li><li>• Uyumsuzluklar devam ederse sözleşme yetkisini kullanmak ve KASKİ'ye zamanında bildirmek,</li><li>• Çevresel (İSG dahil) ve sosyal kazaların/olayların takibini ve analizini sađlamak,</li><li>• Paydař istişaresini sađlamak, Őikayet mekanizmasını uygulamak, açık iletiřim yoluyla sürekli bilgi aktarımını sađlamak,</li><li>• Yaralanmayla sonuçlanan kazalar, çevresel, sosyal ve iřgücü sorunları veya çevre, etkilenen topluluklar, halk veya iřçiler üzerinde önemli olumsuz etkisi olan veya olması muhtemel kazalar, olaylar veya zaman kaybı gibi her türlü beklenmedik durum için İLBANK ve DB'yi en geç 48 saat içinde bilgilendirmek. Ayrıca, bu bildirimler ESMF ile uyumlu olarak gerçekleştirilecektir,</li><li>• Mühendislik/tasarım deđiřiklikleri, rota/yer deđiřiklikleri, çevresel ve sosyal konularla ilgili mevzuat deđiřiklikleri, yetkilendirme hükümlerindeki deđiřiklikler, yeni çevresel/sosyal veriler, inřaat/iřletme stratejisi deđiřiklikleri nedeniyle bir deđiřiklik olması durumunda eylemleri ve deđerlendirmeleri koordine etmek.</li></ul>



This project is co-funded by the European Union, the Republic of Turkey and the World Bank  
Bu Proje Avrupa Birliği, Türkiye Cumhuriyeti ve Dünya Bankası tarafından ortaklaşa finanse edilmektedir

Kurum	Görev ve Sorumluluklar
Müteahhit	<ul style="list-style-type: none"><li>• ÇSYP ve diğer yönetim planlarının tüm gerekliliklerinin yerine getirilmesi,</li><li>• KASKI tarafından belirlenen ek taahhütlerin uygulanması,</li><li>• Proje standartlarına uyumun sağlanması, tüm ilgili izin ve lisansların alınması,</li><li>• İnşaat faaliyetlerinin (alt yüklenici faaliyetleri dahil) izlenmesi ve ÇSYP kapsamında önlemlerin alınması,</li><li>• ÇSYP yapısına uygun alt yönetim ve izleme planlarının/prosedürlerinin geliştirilmesi, KASKI'nin onayından sonra uygulanması,</li><li>• Proje kapsamında yetkin Çevre, Sosyal ve İSG Uzmanlarının (en az bir Sosyal Uzman, bir Çevre Uzmanı ve bir İSG Uzmanı) istihdam edilmesi,</li><li>• Kendi ve alt yüklenici personeline çevresel ve sosyal konularda gerekli eğitimlerin verilmesi,</li><li>• Çevresel ve sosyal kazaların takibinin ve analizinin sağlanması,</li><li>• Çevresel ve sosyal denetimler, ÇSYP uygulamalarına ilişkin izleme ve denetimlerin yapılması, KASKI'ye raporlanması.</li><li>• KASKI'ye aylık Çevresel ve Sosyal İzleme Raporları (ÇSİR'ler) sunulması,</li><li>• Proje ile ilgili olarak çevre, etkilenen topluluklar, halk ve işçiler üzerinde önemli olumsuz etkisi olan veya olması muhtemel herhangi bir olay veya kaza olması durumunda (İŞG kazaları gibi) veya toplum sağlığını ve güvenliğini tehdit eden bir durum olması durumunda KASKI'yi derhal bilgilendirin ve KASKI derhal (en geç 48 saat içinde) İLBANK'ı bilgilendirecek ve İLBANK da Dünya Bankası'nı bilgilendirecektir. Bu gibi durumlarda, KASKI olay veya kazayla ilgili yeterli ayrıntıları, Kök Neden Analizi (RCA) bulgularını, bununla ilgili olarak alınan veya alınması planlanan acil önlemleri, ödenen tazminatı ve herhangi bir yüklenici ve denetleyici kuruluş/danışman tarafından sağlanan bilgileri uygun şekilde sağlayacaktır. İnşaat aşaması için projenin Çalışma ve İstihdam Politikası kapsamında çalışma koşulları, adil muamele, ayrımcılık yapmama, eşit fırsat, savunmasız/dezavantajlı çalışanlar, GBV, SEA/SH, çocuk işçiliğinin önlenmesi ve zorla çalıştırma konularını içeren İnsan Kaynakları Yönetimi Prosedürünü geliştirin ve uygulayın.</li></ul>

Şekil 6- 1 Rol ve Sorumlulukların Akış Şemasının Özeti

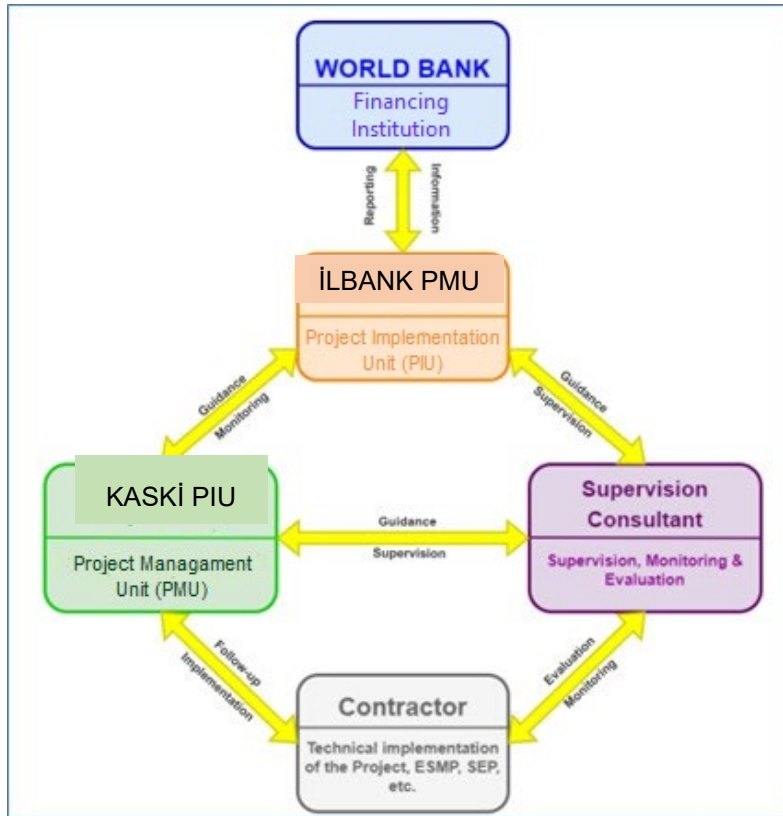





This project is co-funded by the European Union, the Republic of Turkey and the World Bank  
Bu Proje Avrupa Birliđi, Türkiye Cumhuriyeti ve Dünya Bankası tarafından ortaklařa finanse edilmektedir

Tablo 6- 2 KASKİ PUB Listesi

<b>Proje Uygulama Birimi Personel Listesi</b>		
<b>Sözleşme Yönetimi</b>		
Alaattin YALÇIN	Şube Müdürü	alaattiny@kaski.gov.tr
<b>Tedarik Birimi</b>		
Savaş GÖN	Şube Müdürü	savasg@kaski.gov.tr
Süleyman HAMURCU	İnşaat teknisyeni	shamurcu@kaski.gov.tr
<b>Teknik Yönetim</b>		
Erol AYKAR	Bölüm Başkanı	erolaykar@kaski.gov.tr
<b>Teknik Birim</b>		
Mehmet TEKİNER	Şube Müdürü- Makine Mühendisi	tekinermehmet@kaski.gov.tr
Murat ŞAHİN	İnşaat mühendisi	msahin@kaski.gov.tr
Turan ÖZLÜ	Çevre Mühendisi	turanozlu@kaski.gov.tr
Abdullah TEMİZSOY	İnşaat teknisyeni.	atemizsoy@kaski.gov.tr
Çağrı EYLİKLER	Elektrik - Elektronik Mühendisi	cagrie@kaski.gov.tr
<b>Finansal Yönetim</b>		
Necmettin KOCAKAPLAN	Şube Müdürü	necmettink@kaski.gov.tr
<b>Finansal Birim</b>		
Kamil GÖREN	Memur	kamilg@kaski.gov.tr
<b>Sosyal Birim</b>		
Hasan EKİRİKAYA	Sosyal Uzman	hekrikaya@kaski.gov.tr
<b>İSG</b>		
Alemdar ÜNLÜ	Müdür	alemdarunlu@kaski.gov.tr
<b>İzleme ve Değerlendirme</b>		
Fevzi DURMUŞ	Çevre Mühendisi	fevzi@kaski.gov.tr



This project is co-funded by the European Union, the Republic of Turkey and the World Bank  
Bu Proje Avrupa Birliđi, Türkiye Cumhuriyeti ve Dünya Bankası tarafından ortaklařa finanse edilmektedir

## 7 KAPASİTE GELİŐTİRME VE EĐİTİM

Çevresel ve Sosyal Yönetim Planı'nın (ÇSYP) temel gereksinimlerinden biri, Proje Sahibi ve yüklenicinin üst düzey yönetimi ve çalışanlarının eğitimidir. Bu bağlamda, KASKI'nin PUB'su çevresel ve sosyal eğitimlerden sorumlu olacaktır. Birim ayrıca Yüklenicinin eğitimle ilgili eylemlerini izlemekten sorumlu olacaktır. Eğitimlerin ana başlıkları řunlardır:

### Çevre

- Toprak kirliliđinin kontrolü
- Atık Yönetimi
- Su kirliliđinin kontrolü
- Hava kalitesi
- Gürültü kontrolü
- Biyolojik çevrenin korunması

### İř Sađlıđı ve Güvenliđi (İSG)

- İř kazaları ve meslek hastalıklarının hukuki sonuçları
- Toolbox konuşmaları
- Mesleđe özgü konuşmalar
- Çalışma mevzuatı
- Çalışanların yasal hakları ve sorumlulukları
- Temel iş sađlıđı ve güvenliđi eğitimleri
- Görev, yetki ve sorumluluk eğitimleri
- Çalışma izni sistemi
- Risk deđerlendirmesi ve iş tehlike analizi
- İşyeri temizliđi ve düzeni
- Mesleki hastalıkların nedenleri
- Sökme işlerinde asbest tehlikeleri ve koruma önlemleri. o Biyolojik ve psikososyal risk faktörleri
- İlk yardım
- Acil durum tatbikatları
- Tahliye ve kurtarma
- Manuel kaldırma ve taşıma
- Yanıcılık, tutuşabilirlik, yangın ve yangından korunma
- İş ekipmanlarının güvenli kullanımı

### Sosyal

- CoC eğitimi
- CDŞ ve SEA/SH konusunda duyarlılık
- Şikâyet Mekanizması

Tüm kurumlar, sistemdeki iletişimin en önemli unsurunu oluřturan raporlamanın belirtilen standartlara uygun, eksiksiz, dođru bilgilerle ve zamanında yapılmasını sađlamak için çaba gösterecektir.



This project is co-funded by the European Union, the Republic of Turkey and the World Bank  
Bu Proje Avrupa Birliđi, Türkiye Cumhuriyeti ve Dünya Bankası tarafından ortaklařa finanse edilmektedir

## 8 UYGULAMA TAKVİMİ VE MALİYET TAHMİNLERİ

Projenin maliyet tahminleri ve uygulama takvimi Tablo 8-1 ve Őekil 8-1'de gsterilmektedir.

Tablo 8- 1 Proje Maliyetini Oluřturan Unsurlar

Bütçe Kalemi	Tahmini maliyeti
<b>İnřaat Ařaması</b>	
Çevre Uzmanı	Anahtar personel (*)
Sosyal Uzman	Anahtar personel (*)
İSG Uzmanı	Anahtar personel (*)
İzleme (Ölçümler ve laboratuvar analizleri)	Yüklenicinin bütçesine dahil (**)
Mali Uzmanlar	Ekstra maliyet yok (***)
Teknik Uzmanlar	Ekstra maliyet yok (***)
<b>Operasyon Ařaması</b>	
İzleme (Ölçümler ve laboratuvar analizleri)	KASKİ iřletme bütçesine dahil (**)
Finansal Uzmanlar	Ekstra maliyet yok (***)
Teknik Uzmanlar	Ekstra maliyet yok (***)

(\*) Uzman alımları, denetim danıřmanlık hizmetleri bütçesi kapsamında finanse edilecektir. İlgili maliyet tahminleri, danıřman seçiminin ilk ařamasında dikkate alınır. Yükleniciler, tekliflerinin kapsamı ve fiyatı dahilinde ÇSYP'nin uygulanması ve izlenmesi için çevresel, sosyal ve İSG uzmanları kiralamakla yükümlüdür. Bu ařamada uzman başına tahmini aylık maliyet 1.000 €/aydır)

(\*\*) Laboratuvar ve test yükümlölükleri ve ilgili raporlama sorumluluđu, inřaat süresi ve kusur sorumluluk süresi boyunca iř sözleşmesine dahil edilecektir. Daha sonra, iřletme ařaması için bu sorumluluk KASKİ'ye devredilecektir.

(\*\*\*) Bu pozisyonlara KASKİ kadrolu personeli atanacađından, Proje bütçesine ek bir maliyet gelmeyecektir.





This project is co-funded by the European Union, the Republic of Turkey and the World Bank  
Bu Proje Avrupa Birliđi, Türkiye Cumhuriyeti ve Dünya Bankası tarafından ortaklařa finanse edilmektedir

## 9 PAYDAŐ KATILIMI

Proje için, Dünya Bankası'nın Paydaő Katılımı ile ilgili Çevresel ve Sosyal Standart 10'una dayalı ayrı bir Paydaő Katılım Planı (PKP) hazırlanmıŐtır. PKP burada bulunabilir: <https://www.kaski.gov.tr>

PKP de bulunan "Paydaő katılım programı" isimli baŐlık altında belirtilen maddelerin içerikleri göz önünde bulundurularak 16 Ađustos 2024 tarihinde saat 14.00'te KASKİ'ye ait konferans salonunda Halkın Katılımı Toplantısı düzenlenmiŐtir.

Halkın katılımı toplantısı için duyurular Ulusal Gazetede "Birgün" gazetesinde, yerel gazete olarak da "Kayseri Gerçek Haber" gazetesinde 09.08.2024 tarihinde yayınlanmıŐtır.

Çevresel ve Sosyal Yönetim Planı (ÇSYP) KASKİ'ye ait web sitesinin duyurular kısmında 07.08.2024 tarihinde paylaŐılmıŐtır. ([https://www.kaski.gov.tr/duyuru-detay/dogu-bolgesi-1-etap-icmesuyu-temin-projesi-cevresel-sosyal-yonetim-planı\(csyp\)-raporları](https://www.kaski.gov.tr/duyuru-detay/dogu-bolgesi-1-etap-icmesuyu-temin-projesi-cevresel-sosyal-yonetim-planı(csyp)-raporları))

Toplantıda KASKİ Genel Müdürlüğü Plan Proje Daire BaŐkanı Ziya KAHRAMAN tarafından açılıŐ yapılmıŐtır. Ardından MGS Proje MüŐavirlik Mühendislik Tic. Ltd. Őti. Adına Hakan GÜNGÖR proje yaklaşık 1 saat süren sunumunu gerçekleŐtirmiŐtir. Sunum sırasından projenin genel hatlarından, projenin yapılmasına neden ihtiyaç duyulduđundan, olası çevresel etkilerinden ve alınacak önlemlerden bahsedilmiŐtir.

Toplantıya Belediyeler, Muhtarlıklar, Meslek odaları ve KASKİ vb. kurum ve kuruluşlardan 6'sı kadın 26'sı erkek toplam 32 kiŐi katılmıŐtır.

Toplantı sonucunda, hazırlanan çevresel ve sosyal belgelerde deđiŐiklik gerekmediđi görülmüŐtür. Devamında da soru & cevap kısmına geçilmiŐtir.

Halkın katılım toplantısı hakkında detaylı bilgiler, tutanaklar ve fotođraflar EK-10 de yer almaktadır.



This project is co-funded by the European Union, the Republic of Turkey and the World Bank  
Bu Proje Avrupa Birliđi, Türkiye Cumhuriyeti ve Dünya Bankası tarafından ortaklařa finanse edilmektedir

Tablo 9- 1 Arka Plan Çalıřmalarının Özeti

Paydařlar	Görüşme yapılan kiři / Ünvan	Görüşme Tarihi ve Yeri	Röportajlardan Notlar
Kamu otoriteleri	Kayseri İl Çevre, Şehircilik ve İklim Deđişikliđi Müdürlüğü	13.12.2023 Belediye Ofisi	<ul style="list-style-type: none"><li>Kurum ve Proje yetkilileri arasındaki iletiřim etkilidir. Projenin olumsuz bir etkisi beklenmemektedir. Bölgenin içme suyu ihtiyaçlarının karřılanması bir öncelik olarak deđerlendirilmektedir. Herhangi bir řikayet alınmamıřtır.</li></ul>
Kamu otoriteleri	Kayseri Büyükşehir Belediyesi Tapu ve Kamulařtırma Şube Müdürlüğü	13.12.2023 Belediye Ofisi	<ul style="list-style-type: none"><li>İnřaat ve nüfus artışı sonucu içme suyu ihtiyaçı da artmaktadır. Bu nedenle proje gerekli görülmüřtür. Projenin olumsuz bir etkisinin olması beklenmemektedir. Şikayet alınmamıřtır.</li></ul>
Kamu otoriteleri	Talas Belediyesi	13.12.2023 Belediye Ofisi	<ul style="list-style-type: none"><li>Projenin içme suyu kalitesini artıracakđı ve herhangi bir olumsuz etkisinin olmayacakđı belirtildi. Bölgede öğrencilere yönelik kütüphane, spor salonu, bisiklet yolu vb. bulunmaktadır. Sosyal alanlara ihtiyaç duyulmaktadır. Proje yetkililerinden bu ihtiyaçın karřılanması istenmiřtir.</li></ul>
Kamu otoriteleri	Melikgazi Belediyesi	13.12.2023 Belediye Ofisi	<ul style="list-style-type: none"><li>Bölgenin göç alan bir bölge olması nedeniyle projenin gerekli olduđu belirtildi. Herhangi bir řikayet alınmadı.</li></ul>
Muhtarlarla Görüşme	Hunat Mahallesi Muhtarı	08.12.2024 Telefon Görüşmesi	<ul style="list-style-type: none"><li>Muhtarın proje yetkilileriyle iletiřimi sınırlıdır. İletiřimin yüz yüze yapılabileceđi belirtilmektedir. Proje yetkililerinden mahalledeki çocuk nüfusu için sosyal tesisler ve yoksul hanelere destek sađlamaları talep edilmektedir.</li></ul>
Muhtarlarla Görüşme	Köřk Mahallesi Muhtarı	13.12.2023 Muhtarlık	<ul style="list-style-type: none"><li>Muhtarın proje yetkilileriyle iletiřimi etkilidir. Mahalledeki sahipsiz hayvanlar için proje yetkililerinden yařam alanı talep etmektedir.</li></ul>
Muhtarlarla Görüşme	Battalgazi Mahallesi Muhtarı	12.12.2023 Muhtarlık	<ul style="list-style-type: none"><li>Muhtar, proje yetkilileriyle iletiřimin etkili olduđunu belirtti. Tesisin kullanım ihtiyaçının artan sanayileřme, nüfus artışı ve şehre göçle birlikte arttıđını belirtti. Mahalledeki dezavantajlı bireyler için istihdam yaratmak amacıyla mesleki kursların sađlanması talep ediyor.</li></ul>



This project is co-funded by the European Union, the Republic of Turkey and the World Bank  
Bu Proje Avrupa Birliđi, Türkiye Cumhuriyeti ve Dünya Bankası tarafından ortaklařa finanse edilmektedir

Paydařlar	Görüşme yapılan kiři / Ünvan	Görüşme Tarihi ve Yeri	Röportajlardan Notlar
Muhtarlarla Görüşme	Erenköy Mahallesi Muhtarı	12.12.2023 Muhtarlık	<ul style="list-style-type: none"><li>Projeden olumsuz bir etki beklenmiyor.</li><li>Herhangi bir řikayet alınmadı.</li><li>Muhtar kanalizasyon sistemi yapılmasını talep ediyö</li></ul>
Muhtarlarla Görüşme	Mevlana Mahallesi Muhtarı	12.12.2023 Muhtarlık	Mahallenin nüfus yoğunluğu yüksektir. Ayrıca Muhtar, mahallenin göç alan bir mahalle olduğunu belirtmiştir. Bu nedenle proje gerekli görölmüştür. Herhangi bir řikayet alınmamıştır.
Muhtarlarla Görüşme	Tacettin Veli Mahallesi Muhtarı	27.05.2024 Telefon Görüşmesi	<ul style="list-style-type: none"><li>Mahallede 300 mülteci hane yaşıyor. Muhtar mahallenin istihdama ihtiyacı olduğunu belirtti. Proje hakkında bilgisi yok. İletişime açık.</li></ul>
Muhtarlarla Görüşme	Gültepe Mahallesi Muhtarı	24.05.2024 Telefon Görüşmesi	<ul style="list-style-type: none"><li>Muhtar, mahallede altyapı sorunları olduğunu belirtti. Mahalledeki nüfusun artması ve şehre göçün artmasıyla birlikte tesisin kullanım ihtiyacının arttığını belirtti. Altyapı sorunlarıyla ilgili olarak KASKİ ile iletişime geçtiğini belirtti. Proje hakkında bilgisi olmadığını söyledi.</li></ul>
Muhtarlarla Görüşme	Yenidoğan Mahallesi Muhtarı	24.05.2024 Telefon Görüşmesi	<ul style="list-style-type: none"><li>Kentsel dönüşüm nedeniyle mahalle nüfusunun arttığını belirtti. Mahallede 300 yoksul hane var. Proje hakkında bilgisi yok. Proje yetkililerinin kendisiyle iletişime geçmesini istiyor. Herhangi bir řikayet alınmadı.</li></ul>
Proje Çalışanları	Mavi/Beyaz Yakalı Çalışanlar	12.12.2023 KASKİ Proje Ofisi	<ul style="list-style-type: none"><li>İç Paydař Görüşmeleri kapsamında Proje kapsamında istihdam edilen 4 mavi yakalı ve 5 beyaz yakalı çalışanla görüşmeler yapıldı.</li><li>Maařlarını düzenli olarak alıyorlar. Çalışma saatleri 08:30-17:30. Hafta sonları izinliler. Şikayetlerini sözlü olarak ileterek çözüm üretebiliyorlar. Herhangi bir řikayet alınmadı.</li></ul>
Projenin Alt Sözleşmeli Çalışanı	Kafeterya Personeli, Temizlik Personeli	12.12.2023 KASKİ Proje Ofisi	<ul style="list-style-type: none"><li>4 KASKİ Personel A.Ş. Çalışanla görüşöldü. Çalışma saatleri 08:30-17:30. Maařlarını düzenli olarak alıyorlar. Yıllık izinlerini istedikleri zaman kullanabiliyorlar. İşyerinde bir sorun, řikayet veya öneri olduğunda bunu sözlü olarak yöneticilerine ileterek çözüm sağlıyorlar. Hiçbir řikayet alınmadı..</li></ul>

# EKLER

The background features a large white diamond shape centered on a white background. This diamond is bordered by diagonal stripes in dark blue, red, and light blue. The stripes are arranged in a way that they appear to be layered or overlapping, creating a sense of depth and movement. The word 'EKLER' is printed in a bold, dark blue, sans-serif font, centered within the white diamond.





This project is co-funded by the European Union, the Republic of Turkey and the World Bank  
Bu Proje Avrupa Birliđi, Türkiye Cumhuriyeti ve Dünya Bankası tarafından ortaklaşa finanse edilmektedir

## EK-1. SU KAYNAKLARI VE SU DAĐITIM SİSTEMİ ŐEMASI

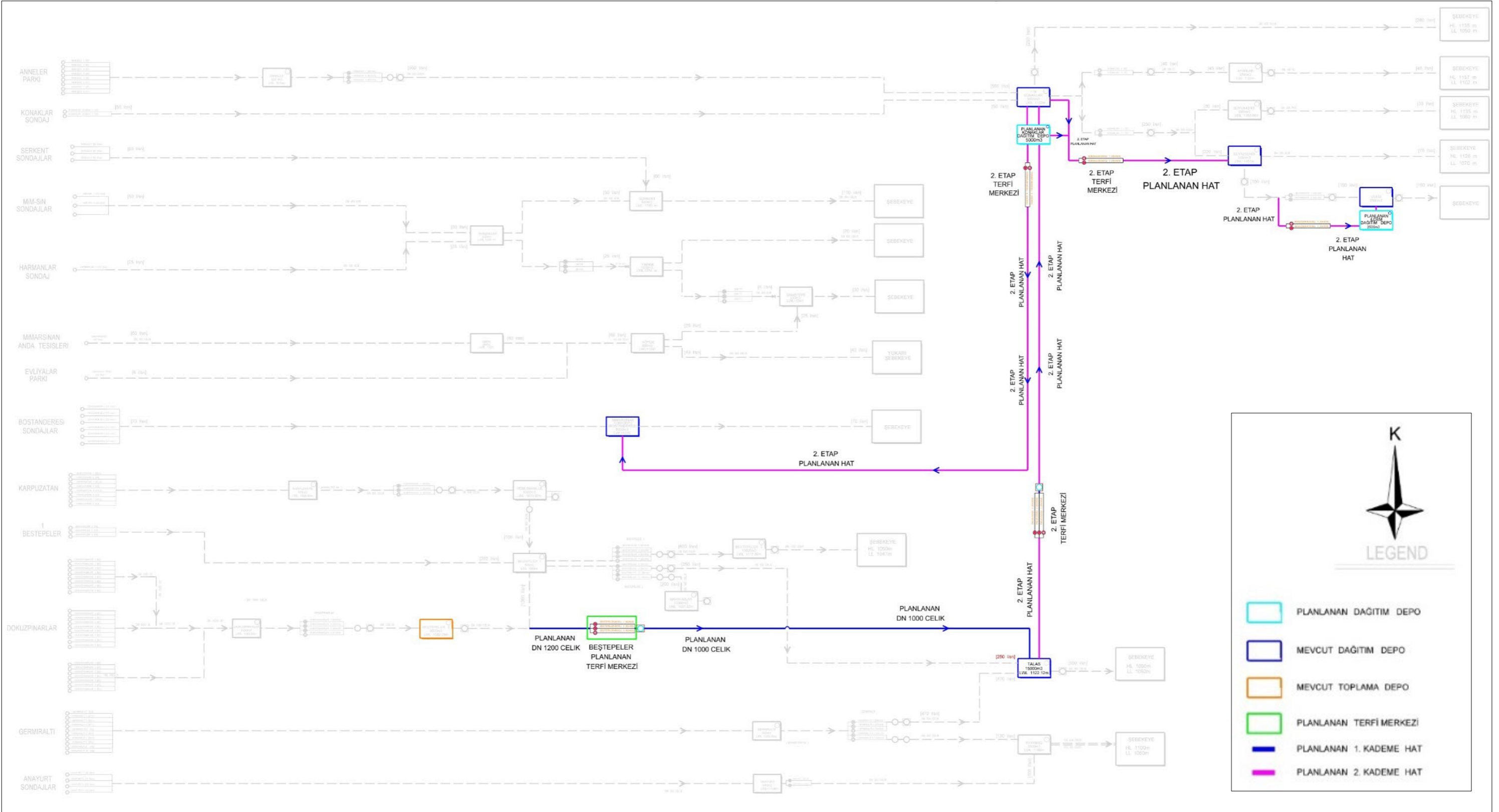



This project is co-funded by the European Union, the Republic of Turkey and the World Bank  
Bu Proje Avrupa Birliđi, Türkiye Cumhuriyeti ve Dünya Bankası tarafından ortaklařa finanse edilmektedir

## EK-2. KAYSERİ BÜYÜKŞEHİR BELEDİYESİ İZİN MEKTUBU



T.C.  
KAYSERİ BÜYÜKŞEHİR BELEDİYE BAŐKANLIđI  
İmar ve Şehircilik Daire Başkanlıđı

Tapu ve İstimak Şube Müdürlüğü  
Sayı: İ-29725031-752-2024-7/259  
Tarih: 03.01.2024  
Dosya Numarası: 2023-100745



Sayı : E-29725031-752-2024-7/259  
Konu : Muvafakat

03.01.2024

### KAYSERİ SU VE KANALİZASYON İDARESİ GENEL MÜDÜRLÜĐÜNE

İlgi : 29.12.2023 Tarih, E-31566421-755.99-44928 Sayılı Yazınız.

İlgi sayılı yazınız ile Genel Müdürlüğünüz tarafından içme suyu iletim hatları ve terfi merkezi yapılması planlanan, mülkiyeti Kurumunuza ait olan, Kayseri ili, Melikgazi İlçesi, Karacaođlu Mahallesi, 11216 ada, 76 parsel numaralı taşınmazda ekteki sayısal veride belirtilen alanda içme suyu iletim hatları ve terfi merkezi hattı yapılması için muvafakat verilmesi istenilmiştir.

Mülkiyeti Belediyemize ait Kayseri İli, Melikgazi İlçesi, Karacaođlu Mahallesi, 11216 ada, 76 parsel numaralı taşınmazda, ekteki sayısal veride belirtilen alanda Kayseri Su ve Kanalizasyon İdaresi Genel Müdürlüğü tarafından içme suyu iletim hatları ve terfi merkezi hattı yapılmasında Belediyemiz açısından herhangi bir sakınca bulunmamaktadır.

Bilgilerinizi ve geređini rica ederim.

Hamdi ELCUMAN  
Başkan a.  
Genel Sekreter Yardımcısı

Bu belge, güvenli elektronik imza ile imzalanmıştır.

Dođrulama Kodu: B2C9B02F

Dođrulama Adresi: <https://turkiye.gov.tr/kayseri-buyuksehir-belediyesi-ebys>

Adres: Mustafa Kemal Paşa Bulvarı No:15  
Posta Kodu: 38010 Kocasinan / KAYSERİ  
Telefon No: (0352) 222 8960 Fax No: (0352) 222 8958  
Kep Adresi: [kayseribelediyesi@hs01.kep.tr](mailto:kayseribelediyesi@hs01.kep.tr)  
Web Adresi: <https://www.kayseri.bel.tr>

Bilgi için: MEHMET REFAK BÖÇAKCI -  
Tekniker  
Telefon No:03522071642



1/1



72





This project is co-funded by the European Union, the Republic of Turkey and the World Bank  
Bu Proje Avrupa Birliđi, Türkiye Cumhuriyeti ve Dünya Bankası tarafından ortaklařa finanse edilmektedir

## EK-3. BEŐTEPELER POMPA İSTASYONU TAPULARI

BU BELGE TOPLAM 2 SAYFADAN OLUŐMAKTADIR BİLGİ AMAÇLIDIR.

Tarih: 28-12-2023-09:05



Kayıd Oluőturan: Osman Bayraktar ( Kayseri Su ve Kanalizasyon İdaresi Genel Müdürlüğü )

Tapu Kaydı (Aktif Malikler için Detaysız - ŐBİ yok)

TAPU KAYIT BİLGİSİ

Zemin Tipi:	AnaTasınmaz	Ada/Parsel:	11216/7
Taşınmaz Kimlik No:	44096544	AT Yüzölçüm(m2):	9374.58
İl/ilçe:	KAYSERİ/MELİKGAZİ	Bađımsız Bölüm Nitelik:	
Kurum Adı:	Melikgazi	Bađımsız Bölüm Brüt Yüzölçümü:	
Mahalle/Köy Adı:	KARACAOĞLU Mah.	Bađımsız Bölüm Net Yüzölçümü:	
Mevkii:	Çukur Harman	Blok/Kat/Giriş/BBNo:	
Cilt/Sayfa No:	9/886	Arsa Pay/Payda:	
Kayıt Durum:	Aktif	Ana Taşınmaz Nitelik:	Tarla

### MÜLKİYET BİLGİLERİ

(Hisse) Sistem No	Malik	El Birliđi No	Hisse Pay/ Payda	Metrekare	Toplam Metrekare	Edinme Sebebi-Tarih-Yevmiye	Terkin Sebebi-Tarih-Yevmiye
124275276	(SN:2861557) KAYSERİ BÜYÜKŐEHİR BELEDİYESİ SU VE KANALİZASYON İDARESİ (KASKİ) VKN:5400039871	-	1/1	9374.58	9374.58	3402 S.Y.nın 22/A Md. Geređince Yenilemenin Tescili 29-12-2010	-

1 / 2

BU BELGE TOPLAM 2 SAYFADAN OLUŐMAKTADIR BİLGİ AMAÇLIDIR.

Tarih: 28-12-2023-09:06



Kayıd Oluőturan: Osman Bayraktar ( Kayseri Su ve Kanalizasyon İdaresi Genel Müdürlüğü )

Tapu Kaydı (Aktif Malikler için Detaysız - ŐBİ yok)

TAPU KAYIT BİLGİSİ

Zemin Tipi:	AnaTasınmaz	Ada/Parsel:	11216/8
Taşınmaz Kimlik No:	44096545	AT Yüzölçüm(m2):	10714.31
İl/ilçe:	KAYSERİ/MELİKGAZİ	Bađımsız Bölüm Nitelik:	
Kurum Adı:	Melikgazi	Bađımsız Bölüm Brüt Yüzölçümü:	
Mahalle/Köy Adı:	KARACAOĞLU Mah.	Bađımsız Bölüm Net Yüzölçümü:	
Mevkii:	Çukur Harman	Blok/Kat/Giriş/BBNo:	
Cilt/Sayfa No:	9/887	Arsa Pay/Payda:	
Kayıt Durum:	Aktif	Ana Taşınmaz Nitelik:	Tarla

### MÜLKİYET BİLGİLERİ

(Hisse) Sistem No	Malik	El Birliđi No	Hisse Pay/ Payda	Metrekare	Toplam Metrekare	Edinme Sebebi-Tarih-Yevmiye	Terkin Sebebi-Tarih-Yevmiye
124275277	(SN:2861557) KAYSERİ BÜYÜKŐEHİR BELEDİYESİ SU VE KANALİZASYON İDARESİ (KASKİ) VKN:5400039871	-	1/1	10714.31	10714.31	3402 S.Y.nın 22/A Md. Geređince Yenilemenin Tescili 29-12-2010	-

1 / 2



73





This project is co-funded by the European Union, the Republic of Turkey and the World Bank  
Bu Proje Avrupa Birliđi, Türkiye Cumhuriyeti ve Dünya Bankası tarafından ortaklařa finanse edilmektedir

## EK-4. İLDEM REZERVUARI İLE İLGİLİ TAHSİS TALEP MEKTUBU



T.C.  
KAYSERİ BÜYÜKŞEHİR BELEDİYESİ SU VE KANALİZASYON  
İDARESİ GENEL MÜDÜRLÜĐÜ  
Plan Proje Dairesi Başkanlıđı



Sayı : E-31566421-756.01-40161  
Konu : Tařınmaz Tahsisi

15.09.2023

### MİLLİ EMLAK MÜDÜRLÜĐÜNE

Kayseri ili Melikgazi ilçesi Gesi Mahallesi 245 ada 1 parsel numaralı Maliye Hazinesinin mülkiyetinde bulunan taşınmazda Genel Müdürlüğümüze ait Su Deposu bulunmaktadır olup, mevcut imar planında Belediye Hizmet Alanı (Su Deposu) olarak planlanmıştır.

Bahse konu taşınmaza ilişkin Tahsis Talep Formunu yazımız ekinde gönderilmiş olup, Genel Müdürlüğümüze tahsisi hususunda,  
Gereğini rica ederim.

Fatih Mehmet DURMUŞÇELEBİ  
Genel Müdür a.  
Genel Müdür Yardımcısı

Ek:  
1- Tahsis Talep Formu  
2- İmar Durumu

Bu belge, güvenli elektronik imza ile imzalanmıştır.

Belge Doğrulama Kodu : 80AY-Y8VG-87Y0 Belge Doğrulama Adresi : <https://ebys.kaski.gov.tr/SorguSorgula.aspx>

Adres: Yakut Mah. Mustafa Kemal Paşa Bul. No:186 P.K.:38090 Kocasinan /  
KAYSERİ  
Telefon No : 352 432 0 432  
e-Posta :  
Kep Adresi : kaski@tr03.kep.tr

Fax No : 352 337 09 32  
İnternet Adresi : [www.kaski.gov.tr](http://www.kaski.gov.tr)

Bilgi İçin : Fatma OĞULDESTE

Memur  
Dahili No:352 432 22 01



74





This project is co-funded by the European Union, the Republic of Turkey and the World Bank  
Bu Proje Avrupa Birliđi, Türkiye Cumhuriyeti ve Dünya Bankası tarafından ortaklařa finanse edilmektedir

## EK-5. TALAS REZERVUAR TAPULARI

BU BELGE TOPLAM 2 SAYFADAN OLUŐMAKTADIR BİLGİ AMAÇLIDIR.

Tarih: 29-12-2023-14:48



Kayı Oluőturan: Osman Bayraktar ( Kayseri Su ve Kanalizasyon İdaresi Genel Müdürlüğü )

Tapu Kaydı (Aktif Malikler için Detaysız - ŐBİ yok)

TAPU KAYIT BİLGİSİ

Zemin Tipi:	AnaTasınmaz	Ada/Parsel:	0/406
Taşınmaz Kimlik No:	34572183	AT Yüzölçüm(m2):	9430.00
İl/ilçe:	KAYSERİ/TALAS	Bağımsız Bölüm Nitelik:	
Kurum Adı:	Talas	Bağımsız Bölüm Brüt Yüzölçümü:	
Mahalle/Köy Adı:	TALAS Mah.	Bağımsız Bölüm Net Yüzölçümü:	
Mevkii:	TAŐLIBAŐI	Blok/Kat/Giriş/BBNo:	
Cilt/Sayfa No:	5/406	Arsa Pay/Payda:	
Kayıt Durum:	Aktif	Ana Taşınmaz Nitelik:	BAĖ

### MÜLKİYET BİLGİLERİ

(Hisse) Sistem No	Malik	El Birliđi No	Hisse Pay/ Payda	Metrekare	Toplam Metrekare	Edinme Sebebi-Tarih-Yevmiye	Terkin Sebebi-Tarih-Yevmiye
85189779	(SN:6412494) KAYSERİ BÜYÜŐŐEHİR BELEDİYESİ SU VE KANALİZASYON İDARESİ GENEL MÜDÜRLÜĖÜ VKN:5400039871	-	1/1	9430.00	9430.00	Diđer Tahsisler 23-06-1992 816	-

1 / 2

BU BELGE TOPLAM 2 SAYFADAN OLUŐMAKTADIR BİLGİ AMAÇLIDIR.

Tarih: 29-12-2023-14:47



Kayı Oluőturan: Osman Bayraktar ( Kayseri Su ve Kanalizasyon İdaresi Genel Müdürlüğü )

Tapu Kaydı (Aktif Malikler için Detaysız - ŐBİ yok)

TAPU KAYIT BİLGİSİ

Zemin Tipi:	AnaTasınmaz	Ada/Parsel:	0/408
Taşınmaz Kimlik No:	34572184	AT Yüzölçüm(m2):	4550.00
İl/ilçe:	KAYSERİ/TALAS	Bağımsız Bölüm Nitelik:	
Kurum Adı:	Talas	Bağımsız Bölüm Brüt Yüzölçümü:	
Mahalle/Köy Adı:	TALAS Mah.	Bağımsız Bölüm Net Yüzölçümü:	
Mevkii:	TAŐLIBAŐI	Blok/Kat/Giriş/BBNo:	
Cilt/Sayfa No:	5/408	Arsa Pay/Payda:	
Kayıt Durum:	Aktif	Ana Taşınmaz Nitelik:	BAĖ

### MÜLKİYET BİLGİLERİ

(Hisse) Sistem No	Malik	El Birliđi No	Hisse Pay/ Payda	Metrekare	Toplam Metrekare	Edinme Sebebi-Tarih-Yevmiye	Terkin Sebebi-Tarih-Yevmiye
85189780	(SN:6412494) KAYSERİ BÜYÜŐŐEHİR BELEDİYESİ SU VE KANALİZASYON İDARESİ GENEL MÜDÜRLÜĖÜ VKN:5400039871	-	1/1	4550.00	4550.00	Diđer Tahsisler 23-06-1992 816	-

1 / 2



75





This project is co-funded by the European Union, the Republic of Turkey and the World Bank  
Bu Proje Avrupa Birliđi, Türkiye Cumhuriyeti ve Dünya Bankası tarafından ortaklařa finanse edilmektedir

BU BELGE TOPLAM 2 SAYFADAN OLUŐMAKTADIR BİLGİ AMAÇLIDIR.

Tarih: 29-12-2023-14:49



Kayıd Oluőturan: Osman Bayraktar ( Kayseri Su ve Kanalizasyon İdaresi Genel Müdürlüğü )

Tapu Kaydı (Aktif Malikler için Detaysız - ŐBİ yok)

TAPU KAYIT BİLGİSİ

Zemin Tipi:	AnaTasınmaz	Ada/Parsel:	0/409
Taşınmaz Kimlik No:	34572185	AT Yüzölçüm(m2):	9560.00
İl/İlçe:	KAYSERİ/TALAS	Bağımsız Bölüm Nitelik:	
Kurum Adı:	Talas	Bağımsız Bölüm Brüt Yüzölçümü:	
Mahalle/Köy Adı:	TALAS Mah.	Bağımsız Bölüm Net Yüzölçümü:	
Mevkii:	TAŐLIBAŐI	Blok/Kat/Giriő/BBNo:	
Cilt/Sayfa No:	5/409	Arsa Pay/Payda:	
Kayıt Durum:	Aktif	Ana Taşınmaz Nitelik:	TARLA

MÜLKİYET BİLGİLERİ

(Hisse) Sistem No	Malik	El Birliđi No	Hisse Pay/ Payda	Metrekare	Toplam Metrekare	Edinme Sebebi-Tarih-Yevmiye	Terkin Sebebi-Tarih-Yevmiye
85189781	(SN:6412494) KAYSERİ BÜYÜŐŐEHİR BELEDİYESİ SU VE KANALİZASYON İDARESİ GENEL MÜDÜRLÜĐÜ VKN:5400039871	-	1/1	9560.00	9560.00	Diđer Tahsisler 23-06-1992 816	-

1 / 2

BU BELGE TOPLAM 2 SAYFADAN OLUŐMAKTADIR BİLGİ AMAÇLIDIR.

Tarih: 29-12-2023-14:47



Kayıd Oluőturan: Osman Bayraktar ( Kayseri Su ve Kanalizasyon İdaresi Genel Müdürlüğü )

Tapu Kaydı (Aktif Malikler için Detaysız - ŐBİ yok)

TAPU KAYIT BİLGİSİ

Zemin Tipi:	AnaTasınmaz	Ada/Parsel:	0/410
Taşınmaz Kimlik No:	34572186	AT Yüzölçüm(m2):	6170.00
İl/İlçe:	KAYSERİ/TALAS	Bağımsız Bölüm Nitelik:	
Kurum Adı:	Talas	Bağımsız Bölüm Brüt Yüzölçümü:	
Mahalle/Köy Adı:	TALAS Mah.	Bağımsız Bölüm Net Yüzölçümü:	
Mevkii:	TAŐLIBAŐI	Blok/Kat/Giriő/BBNo:	
Cilt/Sayfa No:	5/410	Arsa Pay/Payda:	
Kayıt Durum:	Aktif	Ana Taşınmaz Nitelik:	TARLA

MÜLKİYET BİLGİLERİ

(Hisse) Sistem No	Malik	El Birliđi No	Hisse Pay/ Payda	Metrekare	Toplam Metrekare	Edinme Sebebi-Tarih-Yevmiye	Terkin Sebebi-Tarih-Yevmiye
85189782	(SN:6412494) KAYSERİ BÜYÜŐŐEHİR BELEDİYESİ SU VE KANALİZASYON İDARESİ GENEL MÜDÜRLÜĐÜ VKN:5400039871	-	1/1	6170.00	6170.00	Diđer Tahsisler 23-06-1992 816	-

1 / 2



76





This project is co-funded by the European Union, the Republic of Turkey and the World Bank  
Bu Proje Avrupa Birliđi, Türkiye Cumhuriyeti ve Dünya Bankası tarafından ortaklařa finanse edilmektedir

## EK-6. ÇED GÖRÜŐÜ



T.C.  
KAYSERİ VALİLİĐİ  
Çevre, Şehircilik ve İklim Deđişikliđi İl Müdürlüğü



Sayı : E-27332451-220.03-8510679

16.01.2024

Konu : ÇED Muafiyeti-KASKİ Su İletimi

### KAYSERİ SU VE KANALİZASYON İDARESİ GENEL MÜDÜRLÜĐÜNE

İlgi : 15/01/2024 tarih ve "193409" Referans No'lu Başvuru.

İlgide kayıtlı yazı ile İlimiz, Beştepeler Tesislerinden Talas 15.000 m<sup>3</sup> kapasiteli deposuna içme suyu taşınması için hazırlanan Dođu Bölgesi 1. Etap İçme Suyu projesinin Çevresel Etki Deđerlendirmesi (ÇED) Yönetmeliđi kapsamında deđerlendirilmesi talep edilmiştir.

Bu kapsamda, söz konusu projenin akarsu havzaları arasında olmadığı ve boru ile içme suyu taşıma amaçlı olması nedeni ile 29.07.2022 tarih ve 31907 sayılı Resmî Gazetede yayımlanarak yürürlüğe giren ÇED Yönetmeliđi Ek-1 ve Ek-2 Listelerinde yer almadığı için anılan Yönetmelik hükümlerinden muaf deđerlendirilmiştir.

Ancak, planlanan yatırım ile ilgili olarak, 5491 sayılı kanunla deđişik 2872 sayılı Çevre Kanunu ile bu Kanuna istinaden çıkarılan Yönetmeliklerin ilgili hükümlerine uyulması ve diđer mer'î mevzuat çerçevesinde öngörülen gerekli izinlerin alınması, ekolojik dengenin bozulmamasına, çevrenin korunmasına ve geliştirilmesine yönelik tedbirlere riayet edilmesi gerekmektedir.

Bilgilerinizi ve geređini arz ederim.

Sibel LİVDUMLU  
Çevre, Şehircilik ve İklim Deđişikliđi İl Müdürü

Bu belge, güvenli elektronik imza ile imzalanmıştır.

Dođrulama Kodu: 37763E5D-350E-4F96-8755-7FB05CAEF6D4

Dođrulama Adresi: <https://www.turkiye.gov.tr>

Kocasinan Bulvarı No:155 38090 Kocasinan/KAYSERİ Tel: (0 352) 222 89 84

Belge No: (0 352) 222 89 89

e-mail: [kayseri@csib.gov.tr](mailto:kayseri@csib.gov.tr)

KEP Adresi: [kayseri@evresesircilik.ilb01.kep.tr](mailto:kayseri@evresesircilik.ilb01.kep.tr)

Bilgi için: Başak TOPUZ  
TÜRK  
Çevre Mühendisi



77





This project is co-funded by the European Union, the Republic of Turkey and the World Bank  
Bu Proje Avrupa Birliđi, Türkiye Cumhuriyeti ve Dünya Bankası tarafından ortaklařa finanse edilmektedir

## EK-7. DSI KURUMSAL GÖRÜŐÜ



T.C.  
TARIM VE ORMAN BAKANLIđI  
Devlet Su İşleri Genel Müdürlüğü  
12. Bölge Müdürlüğü



Sayı : E-82478178-120-4124249

08.12.2023

Konu : Görüş

### KAYSERİ SU VE KANALİZASYON İDARESİ GENEL MÜDÜRLÜĞÜNE

İlgi : 30.11.2023 tarihli ve E-79554265-755.99-43645 sayılı yazınız.

İlgi yazıda; Daire Başkanlığınızca hazırlanan Dođu Bölgesi İçme Suyu Projesi kapsamında yapılacak olan imalatlar dahilinde, Erciyes Üniversitesi Fakülte Hastanesi giriři karřısında bulunan DSI kanalının altından, yatay delgi yöntemiyle yapılacak geçiřin koordinatları Ek-1 de, Talas Kız Yurdu önündeki DSI kanalının ise askıda geçiř yoluyla yapılacak imalatının koordinatları Ek-2 de ve Dođu Bölgesi İçme Suyu Projesinin hat güzergahı Ek-3 te gönderildiđi belirtilmiř olup konu ile ilgili teknik görüşünüzün bildirilmesi istenmiřtir.

Konu ile ilgili gerekli incelemeler yapılmıřtır. Talas Kız Yurdu önündeki tařkın kontrol kanalı üzerinde yapılması planlanan İçme Suyu Projesi kapsamında, askıda geçiř yoluyla yapılacak imalatın alt kotu ile tařkın kontrol tesisinin duvar üst kotu arasında minimum 1,00 m yükseklikte hava payı bırakılmalıdır. Ayrıca tařkın kontrol tesisine ait duvarlar yapılacak imalatların mesneti olarak kullanılmamalıdır. Askıda geçiř yoluyla yapılacak imalatlara ait ayaklar, tařkın kontrol tesisinin duvarlarının dıř kısmında kalacak řekilde, tařkın kontrol tesisi temelinde zarar vermeden ve duvar alt kotuna kadar kazılarak oluřturulacak temel üzerine mesnetlenmelidir.

İçme Suyu Projesi kapsamında yatay delgi yöntemiyle yapılacak geçiřlerin tařkın kontrol tesisini enine kesmesi durumunda; planlanan projede yapılacak hattın üst kotu, tařkın kontrol tesisi talveg kotunun azami 2,00 m altından geçirilmeli ve koruyucu tedbirler alınmalı,

Tařkın kontrol tesisimize ve tesis güzergahı boyunca devam eden işletme bakım yollarına herhangi bir müdahalede bulunulmalı,

İçme Suyu Projesi imalatının inřası ařamasında çıkabilecek; pasa, hafriyat vb. atık malzemeler dere yataklarına atılmamalı ve stoklanmamalı,

Faaliyet esnasında çıkacak atıklar konusunda 2872 sayılı Çevre Kanunu esaslarına uyulması sağlanmalı,

İçme Suyu Projesi hattının geçiř güzergahında uyarıcı ve ikaz levhalarının görünür řekilde bulundurulmalıdır.

Tařkın kontrol tesisleri ve dere yatakları için, 3 Mayıs 2019 tarihli ve 30763 sayılı Resmî Gazete'de yayımlanan Tařkın ve Rüşubat Kontrolü Yönetmeliđi ve 9 Eylül 2006 tarihli ve 26284 sayılı Resmî Gazete'de yayımlanan 2006/27 sayılı Cumhurbaşkanlığı Genelgesinde bulunan hususlara uyulmalıdır.

Bilgilerinizi ve geređini arz ederim.

Bu belge, güvenli elektronik imza ile imzalanmıřtır.

Dođrulama Kodu: D8E4A9FB-DD00-4858-A97D-6CF853617D30

Dođrulama Adresi: <https://www.turkiye.gov.tr/devlet-su-isleri-elbys>

Telefon No : Belgegeçer No :

KEP Adresi : [dsi.genel@ts01.kep.tr](mailto:dsi.genel@ts01.kep.tr)

Bilgi için Özgür SAÇLIYAN  
Mühendis







This project is co-funded by the European Union, the Republic of Turkey and the World Bank  
Bu Proje Avrupa Birliği, Türkiye Cumhuriyeti ve Dünya Bankası tarafından ortaklaşa finanse edilmektedir

## EK-8. ULAŞTIRMA A.Ş. KURUMSAL GÖRÜŞÜ



Kayseri Ulaşım  
Turizm İnşaat Taahhüt Proje Müşavirlik Telekomünikasyon  
Sanayi ve Ticaret A.Ş.



Sayı : E-20665131-600-37055  
Konu : Görüş

07.11.2023

### DAĞITIM YERLERİNE

İlgi : Kayseri Büyükşehir Belediye Başkanlığı 01.11.2023 tarihli ve E-26587166-313.03.01-2023-1807/26160 sayılı yazısı.

İlgi yazısında, "Doğu Bölgesi İçme Suyu Projesi" kapsamında Talas Kız Yurdu Bölgesinde Raylı Sistem Hatı altından geçmesi planlanan içme suyu hatı ile ilgili görüş talep edilmektedir.

Belirtilen bölgede yapılacak olan çalışma ile ilgili KASKİ Genel Müdürlüğü Plan Proje Daire Başkanlığı personelleri ile görüşülmüştür. 1000 mm çaplı içme suyu boru montajının, boru üst kotunun ray üst kotunun en az 2,5 m altından geçmesi ve kotları direklerine denk gelmemesi suretiyle yapının hat emniyetine zarar veremeyeceği öngörülmüştür.

Bilgilerinize arz ederim.

Mehmet CANBULUT  
Genel Müdür

Dağıtım:

Gereği:

T.C.

KAYSERİ BÜYÜKŞEHİR BELEDİYE BAŞKANLIĞINA Fen  
İşleri Daire Başkanlığı

Bilgi:

KAYSERİ SU VE KANALİZASYON İDARESİ GENEL  
MÜDÜRLÜĞÜNE

T.C.

KAYSERİ BÜYÜKŞEHİR BELEDİYESİ Ulaşım Planlama ve Raylı  
Sistem Daire Başkanlığı

Bu belge, güvenli elektronik imza ile imzalanmıştır.

Belge Doğrulama Kodu : B8Y7-RE66-8ZJU Belge Doğrulama Adresi : <https://www.turkiye.gov.tr/kayseri-ulasim-dhys>

Adres: OSB. 9. CAD. NO: 2 MELİKOAZI KAYSERİ

Telefon No : 0352 207 7041

e-Posta : [hahakim@kayseriulasim.com](mailto:hahakim@kayseriulasim.com)

Kep Adresi : [kayseriulasim@hs05.kep.tr](mailto:kayseriulasim@hs05.kep.tr)

Fax No : 0352 502 0266

İnternet Adresi :

<http://www.kayseriulasim.com>

Bilgi için : Sercan DOĞU

Hat Bakım Mühendisi

Dahili No : 03522077041

Vergi No : 540 038 27 77



79





This project is co-funded by the European Union, the Republic of Turkey and the World Bank  
Bu Proje Avrupa Birliđi, Türkiye Cumhuriyeti ve Dünya Bankası tarafından ortaklařa finanse edilmektedir

## EK-9. RASTLANTISAL BULUNTU PROSEDÜRÜ

### 1. AMAÇ

Arkeolojik Rastlantısal Buluntu Prosedürü, arkeolojik bir varlıđın keřfi durumunda yapılacak işlemler konusunda tüm taraflara ve çalışanlara rehberlik etmek için hazırlanmıştır.

### 2. KAPSAM

Projenin inřaat faaliyetleri sırasında arkeolojik bulgularla karřılařma olasılıđı vardır. Kazı gerektiren her türlü faaliyet veya toprak işleri yoluyla manzaraya herhangi bir müdahale, arkeolojik varlıkların keřfine veya yok edilmesine yol açma potansiyeline sahiptir.

### 3. PROSEDÜR

Eserler, bitki ve hayvan kalıntıları, yapısal kalıntılar ve toprak özellikleri dahil olmak üzere geçmiş insan faaliyetinin herhangi bir fiziksel kalıntısı arkeolojik varlıklar olarak tanımlanır. Bir arkeolojik varlıđın keřfi durumunda gerçekleştirilecek tüm işlemler, Kültür ve Tabiat Varlıklarını Koruma Kanunu'na (No: 2863, Onay Tarihi: 21.7.1983) uygun olmalıdır.

Arkeolojik bir varlıđın keřfi durumunda, ařađıdaki prosedür uygulanacaktır:

- Rastlantısal bulgunun yakınındaki tüm inřaat ve diđer ilgili faaliyetler, Müteahhit ve/veya Proje Arkeolođu veya Rastlantısal bir bulguyla karřılařan herhangi biri tarafından çevre ve/veya sosyal uzmanı tarafından durdurulacaktır.
- Müteahhitin Çevre ve/veya Sosyal Uzmanı, Rastlantısal bir bulguyla karřılařıldığında Müteahhitin Proje Yöneticisine en kısa sürede bildirimde bulunacaktır. Proje Yöneticisi, Müze Müdürlüđünü bilgilendirecektir. Müteahhidin Çevre ve/veya Sosyal Uzmanı, bayraklama, giriş yasak işaretleri vb. ile Rastlantısal bulgu alanını uygun şekilde güvence altına alacak ve Rastlantısal bulgunun yakın çevresindeki araç trafiđini önleyecek/sınırlayacak ve ayrıca Rastlantısal bulguyu hareket ettirmeyerek, kaldırmayarak veya daha fazla bozulma yaratmadan alanı koruyacaktır.
- Keřfedilen arkeolojik alan koordinatlarının sınırları kaydedilecek ve konumun ve bulgunun fotoğrafı çekilecek ve ayrıca video kaydı yapılmalıdır.
- Alan ve çevresi, Bölge Kurulu tarafından bu alan hakkında nihai bir karar verilene kadar hasar veya kayba karřı güvence altına alınacaktır.
- Yüklenicinin Çevre ve/veya Sosyal Uzmanı, Rastlantısal Buluntular Formunun A Bölümünü dolduracak ve 24 saat içinde Müze arkeolođuna bir kopyasını gönderecek, Proje için bir kayıt olarak basılı bir kopyasını saklayacak ve bir kopyasını Belge Kontrol Sisteminde (BKS) saklayacaktır. Çađdař bir mezar veya mezarlık gibi herhangi bir insan kalıntısı fark edilirse, güvenlik güçleri bilgilendirilecektir. Kalıntıların yakın zamanda olduđu belirlenmediđi sürece, yerel yönetim (köy muhtarı: muhtar veya kaymakam) tam yetkiye sahiptir.
- Buluntuların yönetimi için izlenecek diđer adımlar ve uygulanacak uygun prosedürler (düzen, koruma, muhafaza, restorasyon veya kurtarma deđişiklikleri) Müze Müdürlüđu tarafından kararlařtırılacak ve yazılı olarak raporlanacaktır.
- Alanın Müze Müdürlüđu tarafından önemsiz olduđu düşünülürse, Yüklenicinin Çevre ve/veya Sosyal Uzmanı, Yüklenici Proje Yöneticisini bilgilendirecektir. Yüklenicinin Çevre ve/veya Sosyal Uzmanı tarafından 24 saat içinde Rastlantısal Buluntu Formunun B Kısımının doldurulması ve Rastlantısal Buluntu formunun bir kopyasının kayıt olarak saklanması sonrasında, bařka bir işlem gerekmediđinden inřaat çalışmaları devam edecektir.



This project is co-funded by the European Union, the Republic of Turkey and the World Bank  
Bu Proje Avrupa Birliđi, Türkiye Cumhuriyeti ve Dünya Bankası tarafından ortaklařa finanse edilmektedir

- Alanın Müze Müdürlüğü tarafından önemli olduđu düşünülürse, Yüklenicinin Proje Yöneticisi, Müze Müdürlüğü tarafından başka işlemler hakkındaki karar hakkında bilgilendirilecektir. Yüklenicinin Çevre ve/veya Sosyal Uzmanı, Proje Yöneticisini bilgilendirecektir. Yüklenicinin Çevre ve/veya Sosyal Uzmanı tarafından 24 saat içinde Rastlantısal Buluntu Formunun B Kısmının doldurulması ve Rastlantısal Buluntu formunun bir kopyasının kayıt olarak saklanması sonrasında, Müze Müdürlüğünün talimatları izlenecektir. Müze Müdürlüğü, bir miktar saha araştırmasından sonra sitenin önemine ilişkin kararını açıklayacak ve kararlarına göre izlenecek işlemler aşağıdaki tabloda özetlenmiştir.



This project is co-funded by the European Union, the Republic of Turkey and the World Bank  
Bu Proje Avrupa Birliği, Türkiye Cumhuriyeti ve Dünya Bankası tarafından ortaklaşa finanse edilmektedir

Sahanın Önemi Yok	Sahanın Önemi Az	Sahanın Önemi Yüksek
<ul style="list-style-type: none"><li>Yüklenicinin Çevre ve/veya Sosyal Uzmanı yöneticilerini bilgilendirecektir,</li><li>Yüklenicinin Çevre ve/veya Sosyal Uzmanı kararı 24 saat içinde Raslantısal Bulma Formunun C Bölümüne kaydedecektir,</li><li>Yüklenicinin Çevre ve/veya Sosyal Uzmanı Raslantısal Bulma formunun bir kopyasını kayıt olarak saklayacaktır,</li><li>Başka bir işlem gerekmeyecektir,</li><li>Bu adım rastlantısal bulma prosedürünü kapatır,</li><li>İnşaat faaliyetleri devam edebilir.</li></ul>	<ul style="list-style-type: none"><li>Bir kurtarma kazısı tamamlanacak.</li><li>Müze Müdürlüğü, Yüklenicinin Çevre ve / veya Sosyal Uzmanına kurtarma arkeolojik kazıları için talimat ve / veya denetim sağlayacaktır.</li><li>Yüklenicinin Çevre ve/veya Sosyal Uzmanı yöneticilerini bilgilendirecektir,</li><li>Müze arkeoloğunun rehberliğinde (diğer yetkililerden, Kayseri Bölge Kurulu'ndan vb. alınan talimatlara uyarak), Proje kurtarma kazısını yürütmek üzere nitelikli arkeologlardan oluşan bir ekip sağlayacaktır,</li><li>Yüklenicinin Proje Yöneticisi Müze Müdürlüğü'ne bir rapor sunacaktır,</li><li>Kültür Varlıklarını Koruma Bölge Kurulu Müdürlüğü kurtarmanın tamamlandığını resmen teyit edecek ve Yüklenicinin Çevre ve/veya Sosyal Uzmanı inşaat yöneticisine başka bir işlem gerekmediğini bildirecektir,</li><li>Yüklenicinin Çevre ve/veya Sosyal Uzmanı diğer yöneticileri bilgilendirecektir,</li><li>Yüklenicinin Çevre ve/veya Sosyal Uzmanı kararı 24 saat içinde Raslantısal Buluntu Formunun C Bölümüne kaydedecektir,</li><li>Yüklenicinin Çevre ve/veya Sosyal Uzmanı Raslantısal Buluntu formunun bir kopyasını kayıt olarak saklayacaktır,</li><li>Başka bir işlem gerekmeyecektir,</li><li>Bu adım Raslantısal buluntu prosedürünü kapatır.</li><li>İnşaat faaliyetleri devam edebilir.</li></ul>	<ul style="list-style-type: none"><li>Kazı tamamlanacak,</li><li>Alan, "Kültürel ve Tabiat Varlıklarını Koruma Kanunu (2863)" uyarınca ele alınacak,</li><li>Müze Müdürlüğü, Yüklenicinin Çevre ve/veya Sosyal Uzmanına kurtarma arkeolojik kazısı için talimat ve/veya denetim sağlayacaktır. Yüklenicinin Çevre ve/veya Sosyal Uzmanı, Yüklenicinin Proje Yöneticisini bilgilendirecektir.</li><li>Kazı tamamlandıktan sonra, Proje Temsilcisi Kalite Güvence Müdürüne bir rapor sunacaktır,</li><li>Yüklenicinin Proje Müdürü Müze Müdürlüğü'ne bir rapor sunacaktır,</li><li>Kültür Varlıklarını Koruma Bölge Kurulu Müdürlüğü kurtarma işleminin tamamlandığını resmi olarak teyit edecek ve Yüklenicinin Çevre ve/veya Sosyal Uzmanını bilgilendirecektir,</li><li>Saha resmi olarak Türk yönetmeliklerine göre kaydedilecek ve korunacaktır,</li><li>Yüklenicinin Çevre ve/veya Sosyal Uzmanı Yüklenicinin Proje Müdürüne başka bir işlem yapılmasına gerek olmadığını veya bir yer değiştirmenin gerekli olduğunu bildirecektir,</li><li>Yüklenicinin Çevre ve/veya Sosyal Uzmanı kararı 24 saat içinde Raslantısal Buluntu Formunun C Bölümüne kaydedecektir,</li><li>Proje Yüklenicisinin Çevre ve/veya Sosyal Uzmanı Raslantısal Buluntu formunun bir kopyasını kayıt olarak saklayacaktır,</li><li>Başka bir işlem yapılmasına gerek kalmayacaktır,</li><li>Bu adım Raslantısal buluntu prosedürünü tamamlar,</li><li>İnşaat faaliyetleri devam edebilir veya yer değiştirme uygulanabilir.</li></ul>

## Rastlantısal Buluntu Formu

To be filled out in English (İngilizce doldurunuz.)

İngilizce doldurulmalıdır (İngilizce doldurunuz.)

<b>PART A BÖLÜM A</b>		
Location: <i>Mevkii</i>	Date: <i>Tarih</i>	ID:
Name of person reporting chance find: <i>Rastlantısal buluntuyu rapor eden kişinin ismi</i>		
Name of contractor employee contacted: <i>İletişime geçilen yüklenici çalışanı ismi</i>		
Was work stopped in the immediate vicinity of chance find? <i>Rastlantısal buluntunun tam çevresinde iş durduruldu mu?</i>	<input type="checkbox"/> Yes <i>Evet</i>	<input type="checkbox"/> No <i>Hayır</i>
Was a buffer zone created to protect chance find? <i>Rastlantısal buluntuyu korumak için tampon bölge oluşturuldu mu?</i>	<input type="checkbox"/> Yes <i>Evet</i>	<input type="checkbox"/> No <i>Hayır</i>
<b>NOTIFICATION (BİLDİRİM)</b>		
Contractor Environmental and / or Social Specialist of Contractor contacted <i>Yüklenici Çevre ve / veya Sosyal Uzmanı ile irtibata geçildi</i>	<input type="checkbox"/> Yes <i>Evet</i>	<input type="checkbox"/> No <i>Hayır</i>
pProject Manager of Contractor <i>Yüklenici Proje Müdürü ile iletişime geçildi</i>	<input type="checkbox"/> Yes <i>Evet</i>	<input type="checkbox"/> No <i>Hayır</i>
<b>CHANCE FIND DETAILS (RASLANTISAL BULUNTU AYRINTILARI)</b>		
GPS coordinates <i>GPS koordinatları</i>	Photo record <input type="checkbox"/> Yes <input type="checkbox"/> No <i>(HD quality – no cell phone photos) Fotoğraf kaydı Evet Hayır (HD kalitesinde – cep telefonu fotoğrafı değil)</i> If not, explain why: <i>Yok ise nedenini açıklayınız</i>	
	Other records <input type="checkbox"/> Yes <input type="checkbox"/> No Specify (drawings, HD quality videos, etc.): <i>Diğer kayıtlar Evet Hayır Belirtin (çizimler, HD kalite videolar, vb.)</i>	
Description of chance find: <i>Rastlantısal buluntunun tanımı</i>		
Description of site and vegetation: (e.g. surface sediment type, ground surface visibility, distance to closest watercourse, etc.) <i>Sahanın ve bitki örtüsünün tanımı: (örn. Yüzey sediman türü, yüzey zemin görünürlüğü, en yakın suyoluna olan mesafe, vb.)</i>		



This project is co-funded by the European Union, the Republic of Turkey and the World Bank  
Bu Proje Avrupa Birliđi, Türkiye Cumhuriyeti ve Dünya Bankası tarafından ortaklařa finanse edilmektedir

<b>PART B BÖLÜM B</b>		
<b>NOTIFICATION OF _____ MUSEUM DIRECTORATE ARCHAEOLOGIST ( _____ MÜZE MÜDÜRLÜĐÜ ARKEOLOĐUNA BİLDİRİ)</b>		
Project Manager of Contractor contacted museum directorate archaeologist: <input type="checkbox"/> Yes / <i>Evet</i> <i>Yüklenici Proje Müdürü müze müdürlüğü arkeolođu ile irtibata geçti</i> <input type="checkbox"/> No / <i>Hayır</i>		
Date of notification: <i>Bildirim tarihi</i>		
Name of museum directorate archaeologist: <i>Müze müdürlüğü arkeolođunun ismi</i>		
Contact number of museum directorate archaeologist: <i>Müze müdürlüğü arkeolođunun iletiřim numarası</i>		
<b>DECISION OF _____ MUSEUM DIRECTORATE ARCHAEOLOGIST ( _____ MÜZE MÜDÜRLÜĐÜ ARKEOLOĐUNUN KARARI)</b>		
Date of initial investigation: <i>İlk arařtırma tarihi</i>		
<input type="checkbox"/> Site of no significance - Construction to proceed with no further investigation – End of chance find procedure <i>Önemsiz saha – İnřaat daha fazla arařtırma yapılmadan devam edilebilir – rastlantısal buluntu prosedürün sonu.</i>	<input type="checkbox"/> Site of significance - Further investigation required <i>Önemli saha – Ek arařtırma gerekmektedir</i>  Fill out Part C <i>Bölüm C'yi doldurun.</i>	
Date of notice to resume work : <i>İře bařlama tarihi bildirisi</i>		
Name of museum directorate archaeologist: <i>Müze müdürlüğü arkeolođunun ismi</i>		
Contact information: <i>İletiřim numarası</i>		
Contractor Environmental and/or Social Specialist contacted <i>Yüklenici Çevre ve /veya Sosyal Uzman ile irtibata geçildi</i>	<input type="checkbox"/> Yes <i>Evet</i> <input type="checkbox"/> No <i>Hayır</i>	
Project Manager of Contractor contacted <i>Yüklenici Müdürü ile irtibata geçildi</i>	<input type="checkbox"/> Yes <i>Evet</i> <input type="checkbox"/> No <i>Hayır</i>	
<b>PART C BÖLÜM C</b>		
<b>FURTHER FIELD INVESTIGATION (EK SAHA ARAřTIRMASI)</b>		
<input type="checkbox"/> Site of no significance <i>Önemsiz saha</i>	<input type="checkbox"/> Site of minor significance <i>Az önemli saha</i>	<input type="checkbox"/> Site of major significance <i>Çok önemli saha</i>
Describe additional work to be conducted: <i>Yapılması gereken ek işlerin tanımları</i>		
Date started: <i>Başlangıç tarihi</i>	Date completed: <i>Bitiriř tarihi</i>	
Date of notice to resume work: <i>İře bařlama tarihi bildirisi</i>		



This project is co-funded by the European Union, the Republic of Turkey and the World Bank  
Bu Proje Avrupa Birliđi, Türkiye Cumhuriyeti ve Dünya Bankası tarafından ortaklařa finanse edilmektedir

Name of museum directorate archaeologist: <i>Müze müdürlüğü arkeolođunun ismi:</i>		
Contact information: <i>İletişim numarası</i>		
Environmental and /or Social Specialist of Contractor contacted <i>Yüklenicinin çevre ve /veya Sosyal Uzmanı ile irtibata geçildi.</i>	<input type="checkbox"/> Yes <i>Evet</i>	<input type="checkbox"/> No <i>Hayır</i>
Project Manager of Contractor contacted <i>Yüklenici Proje Müdürü ile irtibata geçildi.</i>	<input type="checkbox"/> Yes <i>Evet</i>	<input type="checkbox"/> No <i>Hayır</i>



This project is co-funded by the European Union, the Republic of Turkey and the World Bank  
Bu Proje Avrupa Birliđi, Türkiye Cumhuriyeti ve Dünya Bankası tarafından ortaklařa finanse edilmektedir

## EK-10. HALKIN KATILIMI TOPLANTISI TUTANAĐI

ÇSYP ve Paydař Katılım Planı (PKP)' nin tamamlanmasının ardından 16 Ađustos 2024 tarihinde saat 14.00'te KASKİ'ye ait konferans salonunda Halkın Katılımı Toplantısı düzenlenmiřtir. Çevresel ve Sosyal Yönetim Planı (ÇSYP), MGS tarafından İLBANK'ın Çevresel ve Sosyal Yönetim Planı (ÇSYP) ve Dünya Bankasının Çevresel ve Sosyal Çerçeve (ÇSÇ)Çsinin geçerli Çevresel ve Sosyal Standartlarına (ÇSS), Dünya Bankası Grubunun genel ve sektöre özgü Çevre, Sađlık ve Güvenlik (ÇSG) kılavuzlarına ve Türkiye'de yürürlükte olan ulusal mevzuat uyarınca hazırlanmıřtır.

Halkın katılımı toplantısı için duyurular Ulusal Gazetede "Birgün" gazetesinde, yerel gazete olarak da "Kayseri Gerçek Haber" gazetesinde 09.08.2024 tarihinde yayınlanmıřtır.

Çevresel ve Sosyal Yönetim Planı (ÇSYP) KASKİ'ye ait web sitesinin duyurular kısmında 07.08.2024 tarihinde paylařılmıřtır. ([https://www.kaski.gov.tr/duyuru-detay/dogu-bolge-1-etap-icmesuyu-temin-projesi-cevresel-sosyal-yonetim-planı\(csy-p\)-raporları](https://www.kaski.gov.tr/duyuru-detay/dogu-bolge-1-etap-icmesuyu-temin-projesi-cevresel-sosyal-yonetim-planı(csy-p)-raporları))

Toplantıda KASKİ Genel Müdürlüğü Plan Proje Daire Başkanı Ziya KAHRAMAN tarafından açılıř yapılmıřtır. Ardından MGS Proje Müřavirlik Mühendislik Tic. Ltd. řti. Adına Hakan GÜNGÖR proje yaklaşık 1 saat süren sunumunu gerçekleřtirmiřtir. Sunum sırasından projenin genel hatlarından, projenin yapılmasına neden ihtiyaç duyulduđundan, olası çevresel etkilerinden ve alınacak önlemlerden bahsedilmiřtir.

Toplantıya Belediyeler, Muhtarlıklar, Meslek odaları ve KASKİ vb. kurum ve kuruluşlardan 6'sı kadın 26'sı erkek toplam 32 kiři katılmıřtır.

Toplantı sonucunda, hazırlanan çevresel ve sosyal belgelerde deđişiklik gerekmediđi görölmüřtür. Devamında da soru & cevap kısmına geçilmiřtir.

### Soru & Cevap Oturumu

Bu alt bölümde, katılımcıların görüşleri, talepleri ve soruları ile Halkın Katılımı Toplantısı sırasında alınan ilgili cevaplar sunulmuřtur. Ayrıntılar ařađıdaki gibidir:

**Soru-1: Resul DUMAN, Kayseri Büyükşehir Belediyesi Tarımsal Hizmetler Müdürlüğü, inřaat ařamasında gece çalıřması olacak mı?**

**Cevap-1: Ziya KAHRAMAN, Plan Proje Dairesi Başkanı, KASKİ:** inřaat ařamasında gece çalıřması olmayacaktır.

**Soru-2: Dilek ÜSTÜNDAĐ Köřk Mahallesi Muhtarı:** Proje ne zaman bařlayacak ve inřaatı ne kadar sürecek?

**Cevap-2: Ziya KAHRAMAN, Plan Proje Dairesi Başkanı, KASKİ:** 2024 yıl sonuna kadar ihale sürecinin tamamlanması planlanmaktadır. inřaat ařamasının yaklaşık 2 yıl sürmesi planlanmıřtır.

**Soru-3: Ali KAPISIZ, Konaklar Mahallesi Muhtarı. (Germir Mahallesi Muhtarı):** Proje kaç km?

**Cevap-3: Ziya KAHRAMAN, Plan Proje Dairesi Başkanı, KASKİ:** Yaklaşık 8 km

**Soru-4: Erman ERDOĐAN, Talas Belediyesi:** Talas İlçesi'nde nereden geçecek, kendi hatlarımızın kontrolü bakımından projenin sayısal verilerini paylařır mısınız?

**Cevap-4: Ziya KAHRAMAN, Plan Proje Dairesi Başkanı, KASKİ:** Talas ilçesinde řaban Yılmaz caddesi, Fatih caddesi ve Bahar caddesinden geçilecektir. İnřaata bařlamadan önce ilgili tüm kamu kurum ve kuruluşlarla projenin sayısal verileri ve bařlama tarihi paylařılacaktır.













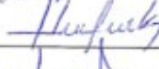
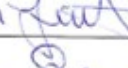

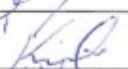
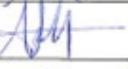
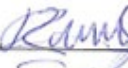

This project is co-funded by the European Union, the Republic of Turkey and the World Bank  
Bu Proje Avrupa Birliđi, Türkiye Cumhuriyeti ve Dünya Bankası tarafından ortaklařa finanse edilmektedir

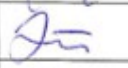
## KATILIMCI LİSTESİ

	<b>Toplantı Katılım Formu</b>	Doküman No : F_IKEDB_010 Revizyon No : 0 Revizyon Tarihi : 4.04.2022 Yayın Tarihi : 4.04.2022 Sayfa No : 1 / 1
---	-------------------------------	--

Toplantı Adı:		DOĐU BÖLGESİ 1. ETAP İÇMESUYU TEMİN PROJESİ HALKIN KATILIMI TOPLANTISI (HKT)	
Toplantı Yeri		KASKİ GENEL MÜDÜRLÜĐÜ KONFERANS SALONU	
Toplantı Tarihi ve Saati:		16.08.2024 / 15:00	
S.NO	ADI SOYADI	KURUM / BÖLÜM	İMZA
1		ERENKÖY	
2		Hunat	
3		Köşk Mahalle Muhtarı	
4		Gesi Fatih mah	
5		Büyükşehir Belediyesi	
6		Esenyurt Mahallesi Muhtarı	
7		Esenyurt 11	
8		Becen Mahallesi	
9		Esenyurt mahallesi	
10		Gençir mah	
11		Tacettinvek mah	
12		" " "	
13		Plan Proje D. Bşk.	
14		" " "	
15		" " " (Slojyer)	
16		Atıksu Arıtma D. Bşk.	
17		Plan proje DA	
18		" " " "	



This project is co-funded by the European Union, the Republic of Turkey and the World Bank  
Bu Proje Avrupa Birliđi, Türkiye Cumhuriyeti ve Dünya Bankası tarafından ortaklařa finanse edilmektedir

	<b>Toplantı Katılım Formu</b>	Doküman No : F_İKEDB_010 Revizyon No : 0 Revizyon Tarihi : 4.04.2022 Yayın Tarihi : 4.04.2022 Sayfa No : 1 / 1
---	-------------------------------	--

Toplantı Adı:	DOĐU BÖLGESİ 1. ETAP İÇMESUYU TEMİN PROJESİ HALKIN KATILIMI TOPLANTISI (HKT)		
Toplantı Yeri	KASKI GENEL MÜDÜRLÜĐÜ KONFERANS SALONU		
Toplantı Tarihi ve Saati:	16.08.2024 / 15:00		
S.NO	ADI SOYADI	KURUM / BÖLÜM	İMZA
19	-	Makine Müh. Odası	E. Kaya
20	-	Makine Müh. Odası	O. Kaya
21	-	Dođal İnşaat A.Ş.	A. Kaya
22	-	Palas Belediyesi	F. Kaya
23	-	Palas Belediyesi	F. Kaya
24	-	Palas Belediyesi	F. Kaya
25	-	Kayseri 9 Fiyah	F. Kaya
26	-	Kayseri Eğitim	M. Kaya
27	-	KSB Tarım ve İhtisat	Dr. S. Kaya
28	-	Kaski Gen. Md. Yrd.	T. Kaya
29	-	Kaski - Şb. Md.	A. Kaya
30	-	Kaski - Mak. Müh.	A. Kaya
31	-	Kaski - İnş. Müh.	A. Kaya
32	-	MAŞ Proje	A. Kaya
33	-	KASKİ - Plan. Proj. D. Bşk.	A. Kaya



This project is co-funded by the European Union, the Republic of Turkey and the World Bank  
Bu Proje Avrupa Birliđi, Türkiye Cumhuriyeti ve Dünya Bankası tarafından ortaklařa finanse edilmektedir

## HALKIN KATILIM TOPLANTISI KASKİ RESMİ WEB SİTESİNDE DUYURULAR



ANASAYFA KURUMSAL ABONELİK HABERLER İHALE LABORATUVAR İLETİŐİM

ONLINE İŐLEMLER

Alo 185



Dr. Memduh BÜYÜKKILIÇ  
Kayseri Büyükşehir Belediye Başkanı



Yavuz ÇAĐAN  
KASKİ Genel Müdürü

### Haberler



### Duyurular

16 Ağustos İhale Sonucu Bilgi Formu - NBC KASKİ-2-W1

8 Ağustos Dođu Bölgesi 1. Etap İçmesuyu Temin Projesi Halkın Katılımı Toplantısı (HKT) Duyurusu

7 Ağustos Dođu Bölgesi 1. Etap İçmesuyu Temin Projesi Çevresel Sosyal Yönetim Planı(CSYP) Raporları

Tüm Duyurular



ANASAYFA KURUMSAL ABONELİK HABERLER İHALE LABORATUVAR İLETİŐİM

ONLINE İŐLEMLER

Alo 185



## DUYURULAR

Anasayfa / Duyurular / Dođu Bölgesi 1. Etap İçmesuyu Temin Projesi Halkın Katılımı Toplantısı (HKT) Duyurusu

### Dođu Bölgesi 1. Etap İçmesuyu Temin Projesi Halkın Katılımı Toplantısı (HKT) Duyurusu

Ekleme Tarihi: 08.08.2024



Dođu Bölgesi 1. Etap İçmesuyu Temin Projesi Halkın Katılımı Toplantısı (HKT) Duyurusu

İndir

Görüntüle

Diđer Duyurular



T.C. ÇEVRE, ŞEHİRCİLİK VE  
İKLİM DEĐİŐİŐLİĐİ BAKANLIĐI



İLBANK  
TÜRKİYE'NİN YAPICI GÜCÜ



THE WORLD BANK  
IBRD • IDA | WORLD BANK GROUP



KAYSERİ BÜYÜŐŐEHİR BELEDİYESİ  
KASKİ  
KAYNEK YATIRIM VE İNFAKALİZASYON DİŐARLIĐI





This project is co-funded by the European Union, the Republic of Turkey and the World Bank  
Bu Proje Avrupa Birliği, Türkiye Cumhuriyeti ve Dünya Bankası tarafından ortaklaşa finanse edilmektedir

7

9 AĞUSTOS 2024 CUMA

Haber



## YASAKTAN YASAĞA FARK VAR...

Ban yasaklar var ki adamın başına iş açar.  
Sonraları ağır olur.  
Bu yasaklarla ilgili örnekler vermek isterim, ancak hikaye olduğu ve doğruluğu bilmediğimden yanlış örnek olmaması istemem.  
Ben, kendi yaşadığım "Yasaktan" söz etmek istiyorum...

XXX  
Ben, askerliğim 1966-1969 yılları arasında 24 ay Marmak Muhabere Okulu ve Eğitim Merkezi Komutanlığı'nda yaptım. Askerliğim bitmesine de yaklaşık altı ay kalmış, yani benden ikidemi bir üst teyit vardı.

O sıralarda, barakalardan yeni yapılan Telsiz Alay binasına taşınmıştık.

Eskiden telofizi nöbetini muhafız bölük komutanlığının bünyesinde yapıyor ama bir yeni binaya taşınınca, binaya yakın bir inşaatı alay sorumluluğuna verdiler.

Nöbet sırasız biten bölge gelişti. Sorumluluk bölgemizde, o dönem "Alarm kapağı" denilen bir çıkış

kapağı var. Bu kapıdan Muhabere okulların çöplerini taşıyan araçlar çıkar, kapının anahtarı da onlarda idi.

Ancak bize verilen emir, her kapıdan asla ve asla başka giriş çıkış yapılmıyacağı. Yani yasaktı.

Nöbet sırasını bölümlerimizde öldüğü günlerden bir gün, nöbetçi çavuşun görevini yitirdiğimde ki, yazhaneye telaşla arlandılar geldi. "Fos oğlanı kızı, Alarm kapağında olay var, yetiş" dediler...

Gelelim o nöbetçi ne yapacağını bilmiyorduk, çocuk döremeyiz kalmış, neredeyse bayılacak.

Eh, az daha ben de bayılacaktım, çünkü kapağı dayanan kişi, zamanın Genelkurmay Başkanı rahmetli Cemal Tural idi.

Cemal Tural, Ankara biriklerinin bir hangisi tutmuş, çal kapılanan biriydi, bunu biliyorduk ama Alarm kapağında ne iş var ki?

Hemen kendimi toparladım, çakı gibi bir selam, bir şeyler söyledim



ama ne söylediğimi bile bilmez haldeyim, sadece sorunu hatırlıyorum...  
"Emret komutanım..."  
"Cevap çok kesin; 'Kapağı aç' gireceğim..."  
"Olmaz ki abi, kapının anahtarı bende değil bir, ikincisi ise yasak da bu nasıl söylenecek Paşa'ya?"  
"Anahtar yok" desem, belki de "Git getir" diyecek.  
Bütün cesaretlerimi üzerine topladım, deli davranışlarımı de işleme almam ve cevabı verdim.  
"Bu kapıdan giriş yasak komutanım, siz C kapağına yönlendirelim..."

Söyle setçe bir balık attı ki zaten balıktan hep sertti Paşa'nın, döndü arabasına bindi gitti.

Tamam savuşturduk da sonra neresine varacak, karşılıklı kişi Genel Kurmay Başkanı Cemal Tural...

Yazhaneye dönerken, Bölük Komutanı'nın yanına uğradım, olay anlattım. O da sadece "Tamam" dedi çok da aldırış etmedi...

Yazhaneye giderken bir de baktım ki Paşa, alay binasının ana kapisinden içeri giriyor. Bu kez yasak diye dışlardım.

Yazhanede tir tir titriyordum, n'olacak acaba diye...  
"Bi şey olmadı ama o gece hiç uyanmadım."

Ertesi gün Alay Komutanlığı'nda bölge bir yaz geldi. Elbette Bölük yazına almam nedeniyle yaz, ilk olarak benim elimde geçiyor.

"Dünden kalan korku ile 'Ne yazıyor' merakına rağmen bir süre yazına okuyamadım. Sorun baktım

ki o günlük nöbetçi er ile bana "Bir hafta mükafat izni" verdimis...

Yazın koparak bölük komutanına götürdüm.  
Yazın okudu. "Bu ne izni yaa..." dedi. "Er daha yaman etmemiş, seni de bir vere gidemeyişin bu kadar işin arasında, kaldırı yazın arşive" dedi, olay bitti.

XXX  
Gelelim asıl meseleyle... Sosyal paylaşım kanalları bu arazı yasalardı.

Yasaklardan birçok insan olumsuz olarak etkilendi.

Yasağın neden getirildiğinin mantıklı bir açıklaması da yok. Aslında var da bana göre yok.

Ben sadece şunu hatırlatmak isterim...

"Ben yasaklar var ki 'Yasak hemserim' diye cümle kurarsan başına iş açarsın. Bazı yasaklar var ki, suçluların, ödül almam.

Cezası da ağır olur, ödülü ise kılınmazsan da kayıtlıdır. Sosyal medya yasakları hangisine giriyor?"



## "ÖLDÜRME NİYETİM YOKTU"

Şehir Mahallesi'nde, Şehit Hatun Ateş Ortaklığında bir öğretmen tabancayla vurarak yaralanan kadının yaralanmasına devam edildi.

Ş.A.'nın tutuklu olarak yaralanan kadının durdurulmasına şank ve avukatları katıldı. Duruşmada söz alan Ş.A. savunmasında; "Yanında getirdiğim çocuk, K.C.K. ile ikimizin kızı. Şu an 1.5 yaşında ve böbreğimde bütüne var. Doktora gösterdim, 6 ay içerisinde tedavi edilmesi gerekiyordu. Cezasında stretil enfeksiyon kayıptır. Ben o insana zarar vermek istemedim, o dönem silah sadece üzerine atılınca patla-

dı. Öldürme niyetim yoktu. Hamile baktıktan sonra yüzüme baktı ve aileme söylemekle tehdit etti. Her şeyimi kaybettim, kamu görevlisi tarafından kandırıldım. Kadın öldüğüm için suçlu ben oldum. DNA testi isteme, şikayetimin vazgeçip'im" demişti. Ben DNA testi istiyordum ve tutuklanmamak istiyordum" dedi. Mahkeme heyeti; Ş.A.'nın tutukluluk halinin devamına karar verirken, eksikliklerin gideril-

mesi için duruşmayı ilen bir tanhe erteledi.  
Olay, 5 Şubat 2024 tarihinde meydana geldi. İddiaya göre, Ş.A. öğretmen K.C.K. ile tartıştıktan sonra yanındaki tabancaya ateş açtı. K.C.K., kafasına isabet eden mermi nedeniyle yaralandı. Polis ve sağlık ekiplerinin müdahalesinin ardından, K.C.K. hastaneye kaldırılırken, Ş.A. olayda kullandığı tabancaya yakalandı. İHA

## AK Parti Kayseri Milletvekili Murat Cahid Cıngı:

# KAYSERİ'DE İŞ VAR, İŞÇİ YOK

AK Parti Kayseri Milletvekili Murat Cahid Cıngı, fabrikalarda çalışacak ara elemanların arandığı ama bulunamadığını söyleyerek, "Herkes 'İşçi bitireyim, ondan sonra bir üniversiteye gireyim, daha sonra da masa başı bir işim olsun' diyor. Böyle bir gerçeklik yok" dedi.

AK Parti Kayseri Milletvekili Murat Cahid Cıngı, Kayseri olmak üzere bütün ülkedeki fabrikalarda çalışacak ara eleman bulunamadığını söyleyerek, gençlere tavsiyelerde bulundu. "Herkes 'İşçi bitireyim, ondan sonra bir üniversiteye gireyim, daha sonra da masa başı bir işim olsun diyor' diyor Murat Cahid Cıngı, böyle bir gerçekliğin olmadığını söyleyerek, sosyal medyanın gençlerin kafasını karıştırdığını kaydetti.



Cıngı, "Böyle bir gerçeklik yok. Hiç bir yerinde yok. Zaten çekmeden rahmet olmuyor. Sosyal medyada 2 ayda nasıl dolar milyoner olabilirsiniz, gün-çün, K.C.K., kafasına isabet eden mermi nedeniyle yaralandı. Polis ve sağlık ekiplerinin müdahalesinin ardından, K.C.K. hastaneye kaldırılırken, Ş.A. olayda kullandığı tabancaya yakalandı. İHA

o insanı istisna edecek gerçeklikler yatıyor. Bunlara özellikle ailelerimizin çocuklarını ikaz etmelerini ve bu yollara girmelerini engellemelerini istiyorum" diye konuştu. İHA

İLAN VERMEK İÇİN TEL: (0352) 221 06 28

### DUYURU

#### Halkın Katılımı Toplantısı

Dünya Bankası tarafından finanse edilerek İlar Bankası A.Ş. (İLBANK) aracılığıyla yürütülen "Belediye Hizmetleri Geliştirme Projesi" kapsamında Kayseri Büyükşehir Belediyesi Su ve Kanalizasyon İdaresi Genel Müdürlüğü (KASKİ) tarafından "Doğu Bölgesi 1. Aşama İçme Suyu Temin Projesi" nin yapılması ve işletilmesi planlanmaktadır. Söz konusu Proje için aşağıda belirtilen tarih ve saatte faaliyette ilgili halkı bilgilendirmek, görüş ve önerilerini almak için "Halkın Katılımı Toplantısı" yapılacaktır.

Proje, Proje'nin çevresel ve sosyal etkileri ve bunlara yönelik alınması planlanan önlemler hakkında bilgi edinmek için <https://www.kaski.gov.tr/duyuru-iletisim-bolge-1-etap-icme-suyu-temin-projesi-cevresel-sosyal-yonetim-planlari-csyp-raporlari> adresinde yayınlanan belgeleri inceleyebilirsiniz.

Görüş ve yorumlarınızın Proje'nin İrtibat kişisi Abdulkadir Karaca-ya e-görüşme@kaski.gov.tr e-posta adresine veya 0 (352) 432 22 11 numaralı telefonu kullanarak iletilebilirsiniz.

Halkımıza saygılı duyurulur.

<b>TOPLANTI</b>	
<b>Toplantı Yeri</b>	: Kayseri Büyükşehir Belediyesi Su ve Kanalizasyon İdaresi Genel Müdürlüğü (KASKİ) Konferans Salonu
<b>Toplantı Yerinin Adresi</b>	: Yakut Mahallesi Mustafa Kemal Paşa Bulvarı No:186 P.K. 38090 Kocasinan/KAYSERİ
<b>Toplantı Tarihi</b>	: 16.08.2024
<b>Toplantı Saati</b>	: 15:00

**PROJE SAHİBİ**

Kayseri Büyükşehir Belediyesi Su ve Kanalizasyon İdaresi Genel Müdürlüğü (KASKİ)

Tel : 0 (352) 432 04 32  
Faks : 0 (352) 337 09 32  
Web : <https://www.kaski.gov.tr>  
e-posta : [kaski@kaski.gov.tr](mailto:kaski@kaski.gov.tr)

**Cevresel ve Sosyal Yönetim Planlarını Hazırlayan Kuruluş:**

MGS Proje Müşavirlik Mühendislik Ticaret Ltd. Şti.  
Tel : +90 (312) 479 84 00 (pbx)  
Faks : +90 (312) 479 84 99  
Web : [www.mgsmuhendislik.com](http://www.mgsmuhendislik.com)  
e-posta : [mgs@mgsmuhendislik.com](mailto:mgs@mgsmuhendislik.com)

Resmî İlanlar: [www.ilan.gov.tr/de](http://www.ilan.gov.tr/de) Basın İLNO2074584



## ERTEKİN'DEN ANA BAYII TOPLANTISI

### GENEL KURUL İLANI

#### BECEN MAHALLESİ KALKINMA GELİŞTİRME VE YAŞATMA DERNEĞİ

Derneğimizin Becen Mahallesi Kalkınma Geliştirme ve Yaşatma Derneği Yönetim Kurulunun 04.08.2024 tarih ve 3 sayılı kararı ile 8. Olağan Genel Kurul toplantısı demek merkezinde 25.08.2024 Pazar günü saat: 11:00 de Becen Mahallesi Gülerce Cad. No:34 Melikgazi/KAYSERİ adresinde, Gerekli çoğunluk sağlanmadığı takdirde ikinci toplantının tüzüğümüz gereği 01.09.2024 Pazar günü saat: 11:00 de toplanarak aşağıda belirtilen gündem maddelerini görüşüp karara bağlamak üzere toplanacaktır.

Bütün Üyelerle Duyurulur.

**BECEN MAHALLESİ KALKINMA GELİŞTİRME VE YAŞATMA DERNEĞİ YÖNETİM KURULU**

**GÜNDEM:**

1. Açılış ve Yoklama
2. Divan teşekkülü (Başkan Başkan vekili, Katip)
3. Mustafa Kemal Atatürk ve Şehitlerimiz için saygı duruşu
4. Yönetim Kurulu faaliyet raporu ile denetim raporlarının okunması ve müzakeresi
5. Yönetim Kurulu ve Denetçilerinin irad edilmesi
6. Yönetim ve Denetim kurulumun seçimi
7. Dilek ve Temenniler, Kapanış.

Erciyes Anadolu Holding CEO'su Alpaslan Bakı Ertekin, İstikbal Mobilya, Bellona Mobilya ve Mondithome anabayileri ile bir toplantı yaparak satışların artırılması için görüş alışverişinde bulundu.

Erciyes Anadolu Holding'in mobilya markaları İstikbal Mobilya, Bellona Mobilya ve Mondithome anabayileri ile toplantı yapan Erciyes Anadolu Holding CEO'su Alpaslan Bakı Ertekin, ilk 7 ayı değerlendirerek ve yılın kalan bölümünde satışlarını artırmak için bir araya geldi.

Toplantıda görüş alışverişinde bulunuldu. **Haber Merkez**





This project is co-funded by the European Union, the Republic of Turkey and the World Bank  
Bu Proje Avrupa Birliği, Türkiye Cumhuriyeti ve Dünya Bankası tarafından ortaklaşa finanse edilmektedir

## Projenin Duyuru Broşürü

### Projenin Tanımı

Kayseri Büyükşehir Belediyesi Su ve Kanalizasyon İdaresi Genel Müdürlüğü (KASKİ) tarafından yapılması ve işletilmesi planlanan "Doğu Bölgesi 1. Etap İçme Suyu Temin Projesi" Melikgazi ve Kocasinan ilçelerinin su ihtiyacını karşılamayı amaçlamaktadır.

Şehrin batı kesiminde bulunan ana su kaynaklarının doğu bölgesinin talebini karşılamak üzere proje alanına aktarılması amaçlanmaktadır.

Projenin, tasarım incelemesi ve inşaat ihalesi, inşaat (18 ay) ve 12 aylık kusur sorumluluk süresi dahil olmak üzere Mart 2024 - Nisan 2027 döneminde uygulanması planlanmaktadır.

### Proje Finansmanı

Dünya Bankası tarafından finanse edilerek İbank A.Ş. aracılığıyla yürütülecek olan "Doğu Bölgesi 1. Etap İçme Suyu Temin Projesi"nin Kayseri Büyükşehir Belediyesi Su ve Kanalizasyon İdaresi Genel Müdürlüğü (KASKİ) tarafından yapılması ve işletilmesi planlanmaktadır.

### Projenin Amacı ve Faydaları

Şehrin doğu bölgesine doğru genişlemesi ve son yıllarda nüfusun artması nedeniyle su iletim hatlarının yeniden boyutlandırılması ihtiyacı doğmuştur.

Bu nedenle Doğu Bölgesi İçme Suyu Temin Projesi, Melikgazi ve Kocasinan ilçelerine bağlı 31 mahallede 2057 yılında olması beklenen tahmini 657.850 kişilik nüfus ile proje alanındaki 37.110 kişilik göçmen nüfusunun da dahil edilmesi ile oluşacak toplam 694.960 kişilik nüfusun su ihtiyacını karşılamak amacıyla hazırlanmıştır.

### Doğu Bölgesi 1. Etap İçme Suyu Temin Projesi

Dokuzpınarlar havzasındaki 24 kuyudan gelen su, şu anda toplam debisi 1350 l/s olan mevcut 5000 m<sup>3</sup> kapasiteli Beştepeler içme suyu toplama deposuna iletilmektedir.

Bu proje kapsamında Beştepeler içme suyu toplama deposuna iletilen 800 l/s'lik fazla su, planlanan Beştepeler pompa istasyonu ile terfi ettirilerek mevcut Talas 15.000 m<sup>3</sup> içme suyu dağıtım deposuna aktarılacaktır.

Doğu Bölgesi nüfusunun su ihtiyacını karşılamak için depoların kapasitesinin yetersiz olması nedeniyle, projenin birinci etabı kapsamında mevcut Konaklar dağıtım deposunun yanına 5000 m<sup>3</sup> kapasiteli içme suyu dağıtım deposu ve mevcut İldem dağıtım deposunun yanına 2500 m<sup>3</sup> kapasiteli içme suyu dağıtım deposu yapılması planlanmaktadır. Bu depoları besleyecek iletim hattı ikinci etapta yapılacak olmakla birlikte, bu depolar mevcut depolara bağlanarak mevcut su dağıtım sistemine dahil edilecektir.

Proje kapsamında yapılacak çalışmalar aşağıda özetlenmiştir;

- Beştepeler pompa istasyonu inşaatı.
- Mevcut Beştepeler içme suyu toplama deposu ile planlanan Beştepeler pompa istasyonu arasındaki isale hattının inşası.
- Planlanan Beştepeler pompa istasyonu ile mevcut Talas 15.000 m<sup>3</sup> içme suyu dağıtım deposu arasındaki iletim hattının inşası.
- İsale hattı üzerindeki yardımcı yapıların imalatı (vanası odalarının inşası)
- Mevcut Konaklar dağıtım deposunu yanına Konaklar 5000 m<sup>3</sup> dağıtım deposunu inşası.
- Mevcut İldem dağıtım deposunu yanına İldem 2500 m<sup>3</sup> dağıtım deposunun inşası.
- Konaklar ve İldem'de mevcut ve planlanan depo arasındaki deplasman hatlarının yapımı.



### Çevresel ve Sosyal Etkiler

Projenin inşaat ve işletme aşamalarında çevresel ve sosyal etkilerin olması beklenmektedir. Projenin muhtemel etkileri genellikle yerel ölçekte, düşük ve orta büyüklükte fakat kısa vadeli olacaktır.

Proje kapsamında, inşaat öncesi, arazi hazırlama, inşaat ve işletme aşamalarında ortaya çıkması muhtemel bazı çevresel ve sosyal etkiler öngörülmektedir. Bu etkiler sırasıyla şöyledir:

1. Kültürel Miras
2. Trafik ve Ulaşım
3. İşgücü ve Göçmen Akını
4. İş Sağlığı ve Güvenliği
5. Toplum Sağlığı
6. Paydaş Katılımı
7. Arazi Kullanımı, Toprak ve Jeoloji
8. Doğal Afetler
9. Su kaynakları
10. Atık ve Atıksu
11. Hava kalitesi
12. Gürültü
13. Biyoçeşitlilik
14. Sosyo-Ekonomik Çevre
15. İklim değişikliği

Proje kapsamında hazırlanan ÇSYP Kayseri Belediyesi resmi internet sitesinde yayınlanmıştır. ([https://www.kaski.gov.tr/duyuru-detay/dogu-bolgesi-1-etap-icmesuyu-temin-projesi-cevresel-sosyal-yonetim-planı\(csy-p\)-raporları](https://www.kaski.gov.tr/duyuru-detay/dogu-bolgesi-1-etap-icmesuyu-temin-projesi-cevresel-sosyal-yonetim-planı(csy-p)-raporları))

Bu ÇSYP'nin uygulamasından sorumlu ana kurum, projenin inşaatından ve işletme aşamalarından da sorumlu olan KASKİ'dir.



This project is co-funded by the European Union, the Republic of Turkey and the World Bank  
Bu Proje Avrupa Birliği, Türkiye Cumhuriyeti ve Dünya Bankası tarafından ortaklaşa finanse edilmektedir

## Çevresel ve Sosyal Etkileri Azaltma ve İzleme Planı

Proje kapsamında inşaat öncesi, inşaat aşaması ve işletme aşamaları için biyoçeşitlilik, kültürel miras, trafik, iş gücü ve akını, toplum sağlığı ve güvenliği, iş sağlığı ve güvenliği, paydaş katılım faaliyetleri, arazi kullanımı, doğal afetler, su kaynakları, atık ve atıksu, hava kalitesi, gürültü konularında etki azaltma önlemleri; kültürel mirasın korunması, trafik çalışma koşulları, İSG tedbirleri ve acil müdahale yöntemleri, paydaşlarla iletişim, toprak kirliliği, doğal afetlere maruziyet, su kaynakları üzerindeki etkiler, atıksu, emisyon oluşumları, atık yönetimi, habitat kaybı, flora ve fauna, sağlık problemleri, savunmasız gruplar, su kaynaklı hastalıklar, klor gazı kaçağı, yüklenici yönetimi gibi konularda da izleme önlemleri belirlenmiş olup söz konusu önlemler ve izleme planı Proje için hazırlanmış ÇSYP'de detayları ile açıklanmıştır.

### Paydaş Katılımı ve Şikâyet Mekanizması

Ayrıca, Proje kapsamında bir Paydaş Katılımı Planı hazırlanarak Etkilenen Toplumlara düzenli bilgilendirme/raporlama yapılması sağlanacaktır. Kayseri halkının ve diğer Proje paydaşlarının hem inşaat hem de işletme aşamasında Proje ile ilgili endişelerini, görüşlerini, şikâyetlerini ve önerilerini almak adına bir Şikâyet Mekanizması kurulacaktır. Bu mekanizma aracılığı ile iletilen görüş/istek/öneri/şikâyetler hızlı ve hassas bir şekilde ele alınacaktır. Şikâyet Mekanizmasının uygulanmasından sorumlu kurum Kayseri Büyükşehir Belediyesi olacaktır. Broşürde verilen iletişim kanalları da ayrıca kullanılabilir.



Görüş ve yorumlarınızı Projenin İrtibat Kişisi **Abdulkadir Karacabey'e** [planproje@kaski.gov.tr](mailto:planproje@kaski.gov.tr) e-posta adresini veya 0 (352) 432 22 11 numaralı telefonu kullanarak iletebilirsiniz.

### Kayseri Su ve Kanalizasyon İdaresi (KASKİ)

Tel: 0352 432 0 432 | <https://www.kaski.gov.tr/>

e-posta: [kaski@kaski.gov.tr](mailto:kaski@kaski.gov.tr)

### İLBANK

Tel: 0(312) 508 79 79 | E-mail: [bilgiuidb@ilbank.gov.tr](mailto:bilgiuidb@ilbank.gov.tr)

Adres: Emniyet Mahallesi Hipodrom Caddesi  
No:9/21 Yenimahalle/ANKARA

**Bu yayın Avrupa Birliği ve Türkiye Cumhuriyeti'nin maddi desteği ile hazırlanmıştır. İçerik tamamıyla firma sorumluluğu altındadır ve Avrupa Birliği ve Türkiye Cumhuriyeti'nin görüşlerini yansıtmak zorunda değildir.**

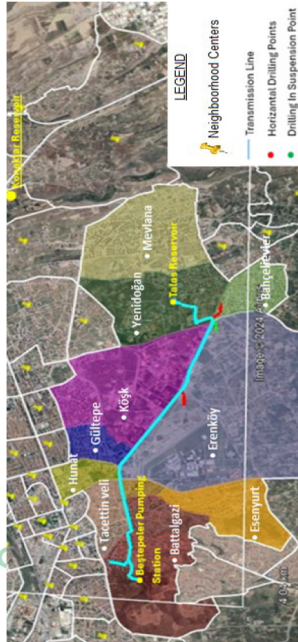

This project is funded by the European Union.  
Bu proje Avrupa Birliği tarafından finanse edilmektedir.  
هذا المشروع تم تمويله من قبل الاتحاد الأوروبي



## KAYSERİ SU VE KANALİZASYON İDARESİ (KASKİ) DOĞU BÖLGESİ 1. ETAP İÇME SUYU TEMİN PROJESİ

BİLGİLENDİRME BROŞÜRÜ

AĞUSTOS 2024





This project is co-funded by the European Union, the Republic of Turkey and the World Bank  
Bu Proje Avrupa Birliği, Türkiye Cumhuriyeti ve Dünya Bankası tarafından ortaklaşa finanse edilmektedir

## HALKIN KATILIM TOPLANTISI SUNUMU

KAYSERİ SU VE KANALİZASYON İDARESİ (KASKİ) DOĞU BÖLGESİ 1. ETAP  
İÇME SUYU TEMİN PROJESİ  
BİLGİLENDİRME SUNUMU  
Ağustos 2024

1

### BİLGİLENDİRME SUNUMUNUN AMACI NEDİR?

- Proje aracı kimdir? Proje uygulayıcısı kimdir? Proje finansörü kimdir?
- Projenin beklenen faydaları nelerdir?
- Çevresel ve Sosyal çalışmalar nedir?
  - Olası çevresel ve sosyal etkiler
  - Etki azaltıcı önlemler ve yönetim stratejileri
- Paydaş Katılımı: Sürece nasıl dahil olabilirsiniz?
- Sorular ve cevaplar (Proje ile ilgili soru, beklenti, görüş ve öneriler)

2

### TANIMLAR

- İLBANK Proje Yönetim Birimi (PYB): Projenin Dünya Bankası Çevre ve Sosyal Cerceve ile uyumlu bir şekilde yürütülmesini sağlamak için proje uygulama destek rolünü yerine getirmesi.
- KASKİ Proje Uygulama Birimi (PUB): KASKİ'nin proje belgelerinin Dünya Bankası gerekliliklerine uygun olarak hazırlanması ve paydaş danışma ve duyuru gereklilikleri konusunda rehberlik sağlanması.
- Denetçi Danışman: Uygulama sırasında ihale dokümanlarının hazırlanması, ihalelerin Kamu İhale Kurumu mevzuatına ve Dünya Bankası'nın yasal gerekliliklerine uygun olarak yürütülmesi, İnşaat Sözleşmesinin takip edilmesi ve inşaat denetimi için İLBANK ile işbirliği yapılması.
- Müteahhit: İnşaat faaliyetlerinin (alt yüklenici faaliyetleri dahil) izlenmesi ve ÇSYP kapsamında önlemlerin alınması.
- Paydaş Katılımı: Proje paydaşlarıyla (yerel yetkililer, topluluklar, işçiler, vb. dahil) düzenli istişarelerin sağlanması.

### PROJE ARACISI KİMDİR? PROJE UYGULAYICISI KİMDİR? PROJE FİNANSÖRÜ KİMDİR?



PROJE ARACISI



PROJE FİNANSÖRÜ



PROJE UYGULAYICISI





This project is co-funded by the European Union, the Republic of Turkey and the World Bank  
Bu Proje Avrupa Birliği, Türkiye Cumhuriyeti ve Dünya Bankası tarafından ortaklaşa finanse edilmektedir

## PROJE DANIŞMANLARI



ÇEVRESEL VE SOSYAL  
DANIŞMAN

Proje ihalesi süreci tamamlandıktan  
sonra belirlenecektir.

TEKNİK DANIŞMAN

5



## PROJENİN AMACI VE FAYDALARI

- Şehrin doğu bölgesine doğru genişlemesi ve son yıllarda nüfusun artması nedeniyle su iletim hatlarının yeniden boyutlandırılması ihtiyacı doğmuştur.
- Bu nedenle Doğu Bölgesi İçme Suyu Temin Projesi, Melikgazi ve Kocasinan ilçelerine bağlı 31 mahallede tahmini 657.850 kişilik nüfus ile Kayseri ilinde proje alanında yerleşik tahmini nüfusun 2057 yılına kadar toplam 694.960 kişilik su ihtiyacını karşılamak amacıyla hazırlanmıştır.
- Şehrin batı kesiminde bulunan ana su kaynaklarının doğu bölgesinin talebini karşılamak üzere proje alanına aktarılmasını amaçlayan Doğu Bölgesi 1. Etap İçme Suyu Temin Projesi'nin (Proje) birinci aşamasının inşaatı planlanmaktadır.

6

- Doğu Bölgesi 1. Etap İçme Suyu Temin Projesi**
- Dokuzpınarlar havzasındaki 24 kuyudan gelen su, şu anda toplam debisi 1350 l/s olan mevcut 5000 m<sup>3</sup> kapasiteli Beştepe İçme suyu depolama rezervuarına iletilmektedir.
- Bu proje kapsamında Beştepe İçme Suyu Toplama Deposuna iletilen 800 l/s'lik fazla su, planlanan Beştepe pompa istasyonu ile terfi ettirilerek mevcut Talas 15.000 m<sup>3</sup> içme suyu dağıtım depolarına aktarılabilmektedir.
- Doğu Bölgesi nüfusunun su ihtiyacını karşılamak için depoların kapasitesinin yetersiz olması nedeniyle, projenin birinci etabı kapsamında mevcut Kanaklar dağıtım deposunun yanına 5000 m<sup>3</sup> kapasiteli içme suyu dağıtım deposu ve mevcut İdem dağıtım deposunun yanına 2500 m<sup>3</sup> kapasiteli içme suyu dağıtım deposu yapılması planlanmaktadır. Bu depolar besleyecek iletim hattı ikinci etapta yapılacak olmakla birlikte, bu depolar mevcut depolara bağlanarak mevcut su dağıtım sistemine dahil edilecektir.

## PROJENİN YERİ





This project is co-funded by the European Union, the Republic of Turkey and the World Bank  
Bu proje Avrupa Birliği, Türkiye Cumhuriyeti ve Dünya Bankası tarafından ortaklaşa finanse edilmektedir

## PROJE ÖZELLİKLERİ

### Projenin Tanımı:

Dokuzpınarlar havzasındaki 24 kuyudan gelen su, şu anda toplam debisi 1350 l/s olan mevcut 5000 m<sup>3</sup> kapasiteli Beştepeler içme suyu deposuna iletilmektedir. Bu proje kapsamında, Beştepeler deposuna iletilen 800 l/s'lik fazla su, planlanan Beştepeler pompa istasyonu ile terfi ettirilerek mevcut Talas 15.000 m<sup>3</sup> içme suyu dağıtım deposuna aktarılacaktır.

Doğu Bölgesi nüfusunun su ihtiyacını karşılamak için depoların kapasitesinin yetersiz olması nedeniyle, projenin birinci etabı kapsamında mevcut Konaklar dağıtım deposunun yanına 5000 m<sup>3</sup> kapasiteli içme suyu dağıtım deposu ve mevcut İldem dağıtım deposunun yanına 2500 m<sup>3</sup> kapasiteli içme suyu dağıtım deposu yapılması planlanmaktadır. Bu depoları besleyecek iletim hattı ikinci etapta yapılacak olmakla birlikte, bu depolar mevcut depolara bağlanarak mevcut su dağıtım sistemine dahil edilecektir.

9

## PROJE ÖZELLİKLERİ

### İletim Hattı:

İletim hattı, Kayseri Büyükşehir Belediyesi'nin sorumluluğunda olan mevcut yollar üzerine inşa edilecektir. Yollar trafiğe açıktır ve yol üzerinde özel parsel bulunmamaktadır. Bu nedenle, içme suyu iletim hattı herhangi bir özel araziye ihtiyaç duymamaktadır. İletim hatlarının güzergahı aşağıdaki şekilde gösterilmiştir.

10

## PROJE ÖZELLİKLERİ



## ÇEVRESEL VE SOSYAL YÖNETİM PLANI

ÇSYP çalışmalarının amacı:

- Projenin çevresel ve sosyal risklerini ve etkilerini belirlemek ve değerlendirmek
- Etkilenen topluluklara ve çevreye yönelik riskleri ve etkileri telafi etmek/ dengelemek için bir azaltma hiyerarşisi benimsemek
- Etkili ve verimli bir şikayet mekanizması ve paydaş iletişimi oluşturmak



This project is co-funded by the European Union, the Republic of Turkey and the World Bank  
Bu Proje Avrupa Birliği, Türkiye Cumhuriyeti ve Dünya Bankası tarafından ortaklaşa finanse edilmektedir

## ÇEVRESEL VE SOSYAL ÇALIŞMALARIN KAPSAMI



13

## PROJENİN AŞAMALARI

### ŞİMDİYE KADAR YAPILAN ÇALIŞMALAR

- Çevresel ve Sosyal Danışmanlık Hizmeti
- Saha Çalışmaları
- CSYP'nin hazırlanması
- Paydaş Katılım Planı hazırlanması

### BUNDAN SONRA YAPILACAKLAR

- Projenin inşaat ve işletme faaliyetlerinin hazırlanan raporlara ve standartlara uyumunun tespit edilmesi amacı ile yapılacak olan izleme çalışmaları

14

## ÇEVRESEL VE SOSYAL ÇALIŞMALARIN KAPSAMI

### TOPRAK ORTAMI

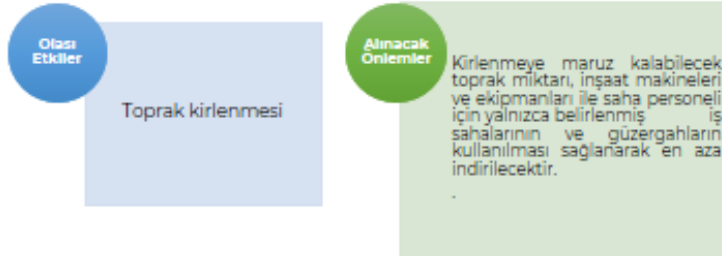

## SU VE ATIKSU YÖNETİMİ

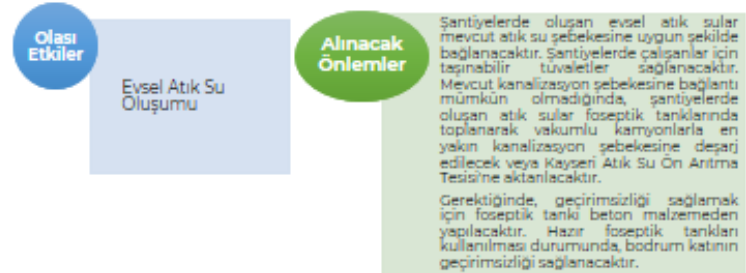



This project is co-funded by the European Union, the Republic of Turkey and the World Bank  
Bu Proje Avrupa Birliği, Türkiye Cumhuriyeti ve Dünya Bankası tarafından ortaklaşa finanse edilmektedir

## KARASAL BİYOÇEŞİTLİLİK

### Olası Etkiler

Flora ve fauna türlerinde bozulma

### Alınacak Önlemler

Proje çalışanlarının, Proje Alanında zararlı/istilacı türlerin yerleşme riskini önlemek için inşaat alanına canlı hayvan veya bitki getirmelerine izin verilmeyecektir.

17

## HAVA KALİTESİ VE GÜRÜLTÜ

### Olası Etkiler

Toz ve Partikül Gürültü Seviyesinde Artış

### Alınacak Önlemler

İnşaat aşamasında oluşan tozun etkisi, şebeke güzergahları ve yol kenarı dolgularının sulanması, çalışmaların zaman aralıklarının ayarlanması, araç huzurlarının kontrol edilmesi ve nakliye araçlarının üstlerinin brands ile örtülmesi yoluyla azaltılacaktır.

Bu doğrultuda, yerleşim alanları ve çevresinde yapılacak faaliyetler akşam ve gece saatlerinde değil, gündüz saatlerinde gerçekleştirilecektir.

18

## TRAFİK

### Olası Etkiler

Yol kapatma, inşaat araçları vb. nedeniyle oluşan trafik sıkışıklığı vb. nedeniyle oluşan rahatsızlıklar

### Alınacak Önlemler

Taşımacılık faaliyetlerinde kullanılacak tüm araçlar Karayolları Trafik Yönetmeliğinde belirtilen hız sınırlarına uyacaktır.

## ATIK OLUŞUMU

### Olası Etkiler

Hafriyat Atığı Oluşumu

### Alınacak Önlemler

Hendek kazıları sonucu oluşan hafriyat atıkları sınıflandırılmalı (asfalt, bordür, parke, beton ve toprak olarak) ve inşaat alanında geri kazanılması, yeniden değerlendirilmesi ve yeniden kullanım olanakları göz önünde bulundurulmalıdır.

Hafriyat çalışmaları Hafriyat Toprağı, İnşaat ve Yıkıntı Atıklarının Kontrolü Yönetmeliği hükümlerine uygun olacaktır.



This project is co-funded by the European Union, the Republic of Turkey and the World Bank  
Bu Proje Avrupa Birliği, Türkiye Cumhuriyeti ve Dünya Bankası tarafından ortaklaşa finanse edilmektedir

## KÜLTÜREL MİRAS

### Olası Etkiler

Proje alanı ve yakınında somut kültürel varlık miras bulunmamaktadır.

### Alınacak Önlemler

Projenin inşaat faaliyetleri sırasında herhangi bir tesadüfi buluntuyla karşılaşırsa halinde proje uygulama birimi derhal bilgilendirilecektir. Türk mevzuatının ve Dünya Bankası gerekliliklerinin tüm gereklilikleri karşılanıncaya kadar ilerlemeyecektir.

21

## PAYDAŞ KATEGORİLERİ

### Doğrudan Etkilenen Taraflar

Proje etki alanında yaşayan sakinler ve hassas/dezavantajlı bireyler/gruplar.

### Dolaylı Etkilenen Taraflar

Proje Etki Alanı dışında yaşayan sakinler ve hassas/dezavantajlı bireyler/gruplar.

### Diğer Etkilenen Taraflar

Belediyeler, muhtarlıklar

22

## PAYDAŞ KATILIMI

Proje kapsamında, bütün paydaş grupları projeye alakası veya projeye etkileşim seviyeleri göz önüne alınarak belirlenmiştir. Bu kapsamda, katılım sürecinde yer alması gereken kurumlar, dernekler, sivil toplum kuruluşları ve diğer resmi olmayan gruplar da dahil olmak üzere tüm potansiyel paydaşların geniş bir araştırması yapılmıştır.

Paydaşlar, sosyal doku bağlamında sahip oldukları profile göre tip, öncelik ve statüye göre sınıflandırılmıştır. İlgili paydaş grupları yanda sunulmuştur:

### Harici Paydaşlar:

- Topluluklar,
- Yerel topluluklar ve etkilenen yerleşim yerleri,
- Bölgesel topluluklar ve ulusal topluluklar,
- Resmi makamlar,
- Ulusal kamu kurumları,
- Yerel ve bölgesel kamu kurumları,
- Belediyeler ve muhtarlıklar,
- Cövenlik, kolluk ve acil durum kuvvetleri,
- Sivil toplum kuruluşları,
- Medya kuruluşları,
- Üniversiteler ve bağımsız uzmanlar,
- İnşaat yüklenicileri ve alt işverenleri,
- Diğer ilgili taraflar,

### Dahil Paydaşlar:

- Çalışanlar (tüm alt işverenler dahil).

## İLGİLİ TARAFLAR

Projelerin paydaşları arasında doğrudan etkilenen toplulukların yanı sıra aşağıdakiler de dahil olmak üzere diğer taraflar da yer almaktadır:

- Battalgazi Mahallesi Muhtarlığı
- Erenköy Mahalle Muhtarlığı
- Tacettin Veli Mahalle Muhtarlığı
- Gültepe Mahalle Muhtarlığı
- Bahçelievler Mahalle Muhtarlığı

- Hunat Mahalle Muhtarlığı
- Esenyurt Mahalle Muhtarlığı
- Yenidoğan Mahalle Muhtarlığı
- Köşk Mahalle Muhtarlığı
- Konaşlar Mahalle Muhtarlığı
- Cumhuriyet Mahalle Muhtarlığı



This project is co-funded by the European Union, the Republic of Turkey and the World Bank  
Bu Proje Avrupa Birliği, Türkiye Cumhuriyeti ve Dünya Bankası tarafından ortaklaşa finanse edilmektedir

## PROJE ETKİ ALANI



25

## PAYDAŞ KATILIMI: SÜRECE NASIL DAHİL OLABİLİRSİNİZ?

- ❖ KASK'ın online şikayet veri tabanında yer alan şikayet mekanizması, su şebekesi ile ilgili sorunlara anında çözüm üretmek amacıyla veri tabanı üzerinden KASK'ın ilgili birimlerine bildirilen sorun ve şikayetlerin çözüme kavuşturulması için oluşturulmuştur.
- ❖ Şikayetler anonim olarak kimlik bilgileri belirtilmeden de iletebilmektedir.
- ❖ Doğrudan telefon görüşmeleri, e-postalar, yüz yüze toplantılar / iletişimler ve Web Sitesi aracılığıyla alınan tüm şikayetler kayıt altına alınacaktır.
- ❖ Her talep azami özen, titizlik, adalet ve tarafsızlıkla değerlendirilecektir.
- ❖ Çözüm önerileri ikinci bir bildirimle şikayet sahibine iletilir. Çözüm önerisinin şikâyetçi tarafından kabul edilmesi halinde, KASK 15 iş günü içerisinde şikâyeti çözüme kavuşturmak için düzeltici faaliyetlerde bulunur. Yüklenicilere ve alt yüklenicilere iletilen şikâyetler, şikâyet kayıt formları kullanılarak yüklenicinin sosyal uzmanı tarafından kaydedilecektir.

26

## PAYDAŞ KATILIMI: SÜRECE NASIL DAHİL OLABİLİRSİNİZ?



## PAYDAŞ KATILIMI: SÜRECE NASIL DAHİL OLABİLİRSİNİZ?

The screenshot shows a web-based complaint form. The form includes fields for 'Adınız' (Your Name), 'Adres' (Address), 'E-posta Adresiniz' (Your Email Address), and 'Telefon Numarası' (Phone Number). There are also sections for 'Şikâyetin Konusu' (Subject of Complaint) and 'Şikâyetin Açıklaması' (Description of Complaint). The form is designed to be user-friendly and accessible.



This project is co-funded by the European Union, the Republic of Turkey and the World Bank  
Bu Proje Avrupa Birliği, Türkiye Cumhuriyeti ve Dünya Bankası tarafından ortaklaşa finanse edilmektedir

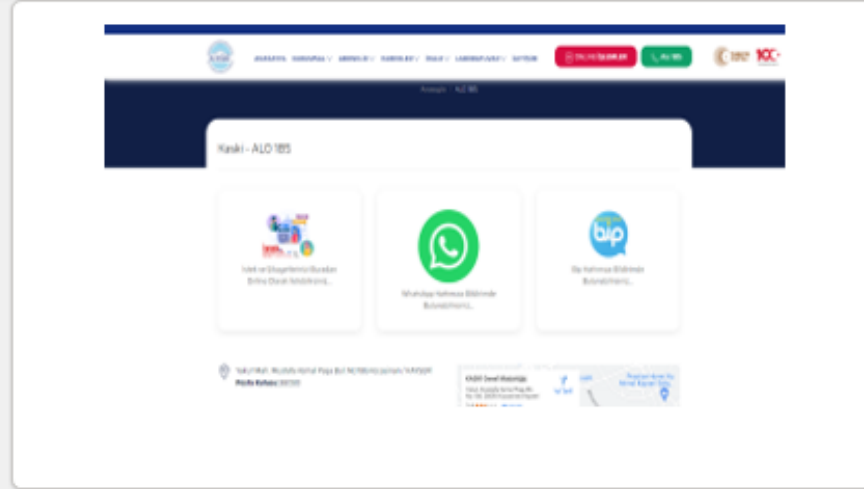

29

### İL BANK DÜZEYİNDE ŞİKAYET MEKANİZMASI

- **İL BANK, SM için çeşitli alım kanalları içerir:**
  - Web sitesi: <https://www.ILBANK.gov.tr/form/bilgiedinmeuluslararası>
  - E-mail: [bilgiuidb@ilbank.gov.tr](mailto:bilgiuidb@ilbank.gov.tr)
  - Telefon numarası: +90 0312 508 79 79
  - Resmi Yazı / Dilekçe için Adres: İLBANK Uluslararası İlişkiler Bölümü, GRM Ekibi (mektuplar kişisel veya gizli olarak işaretlenmelidir)- Emniyet Mahallesi Hipodrom Caddesi No:9/21 Yenimahalle/ANKARA

30

KAYSERİ SU VE KANALİZASYON İDARESİ (KASKİ) DOĞU BÖLGESİ 1. ETAP  
İÇME SUYU TEMİN PROJESİ  
BİLGİLENDİRME DURUMU  
Ağustos 2024  
KATILIMINIZ VE İÇİNİZ İÇİN TEŞEKKÜR EDERİZ.  
SORULAR, YORUMLAR VE GÖRÜŞLER

Bu yaygın Avrupa Birliği ve Türkiye Cumhuriyeti'nin maddi desteği ile hazırlanmıştır. İçerik tamamen firma sorumluluğunda olup ve Avrupa Birliği ve Türkiye Cumhuriyeti'nin görüşlerini yansıtmaz. Sorumluluk şirkete aittir.



*This project is co-funded by the European Union, the Republic of Turkey and the World Bank  
Bu Proje Avrupa Birliđi, Türkiye Cumhuriyeti ve Dünya Bankası tarafından ortaklařa finanse edilmektedir*

## HALKIN KATILIM TOPLANTISI FOTOĐRAFLARI







*This project is co-funded by the European Union, the Republic of Turkey and the World Bank  
Bu Proje Avrupa Birliđi, Türkiye Cumhuriyeti ve Dünya Bankası tarafından ortaklařa finanse edilmektedir*

